Il celebrante imparte la Benedizione Eucaristica.

ACCLAMAZIONI

Dio sia benedetto.
Benedetto il suo santo nome.
Benedetto Gesù Cristo, vero Dio e vero uomo.
Benedetto il nome di Gesù.
Benedetto il suo sacratissimo Cuore.
Benedetto il suo preziosissimo Sangue.
Benedetto Gesù nel santissimo Sacramento dell'Altare.
Benedetto lo Spirito Santo Paraclito.
Benedetta la gran Madre di Dio, Maria santissima.
Benedetta la sua santa e immacolata Concezione.
Benedetta la sua gloriosa Assunzione.
Benedetto il nome di Maria, vergine e madre.
Benedetto san Giuseppe, suo castissimo sposo.
Benedetto Dio nei suoi angeli e nei suoi santi.

SANTA MARIA DEL CAMMINO

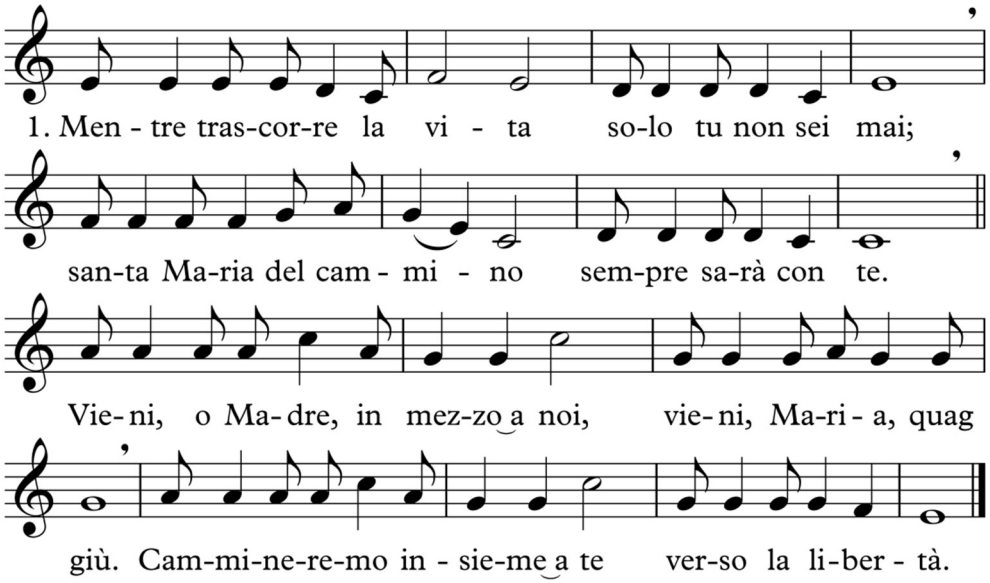

2. Quando qualcuno ti dice: / «Nulla mai cambierà», / lotta per un mondo nuovo, / lotta per la verità!

3. Lungo la strada la gente / chiusa in se stessa va; / offri per primo la mano / a chi è vicino a te.

PARROCCHIE DI CASALALTA, COLLAZZONE,
COLLEPEPE, GAGLIETOLE, RIPABIANCA

ADORAZIONE EUCARISTICA

Sussidio I° del tempo per annum
per l'animazione e la preghiera
comunitaria e personale

Introduzione

Il celebrante fa il suo ingresso in chiesa, si reca al tabernacolo, espone il SS. Sacramento. Nel frattempo si esegue il canto:

Pane del cielo

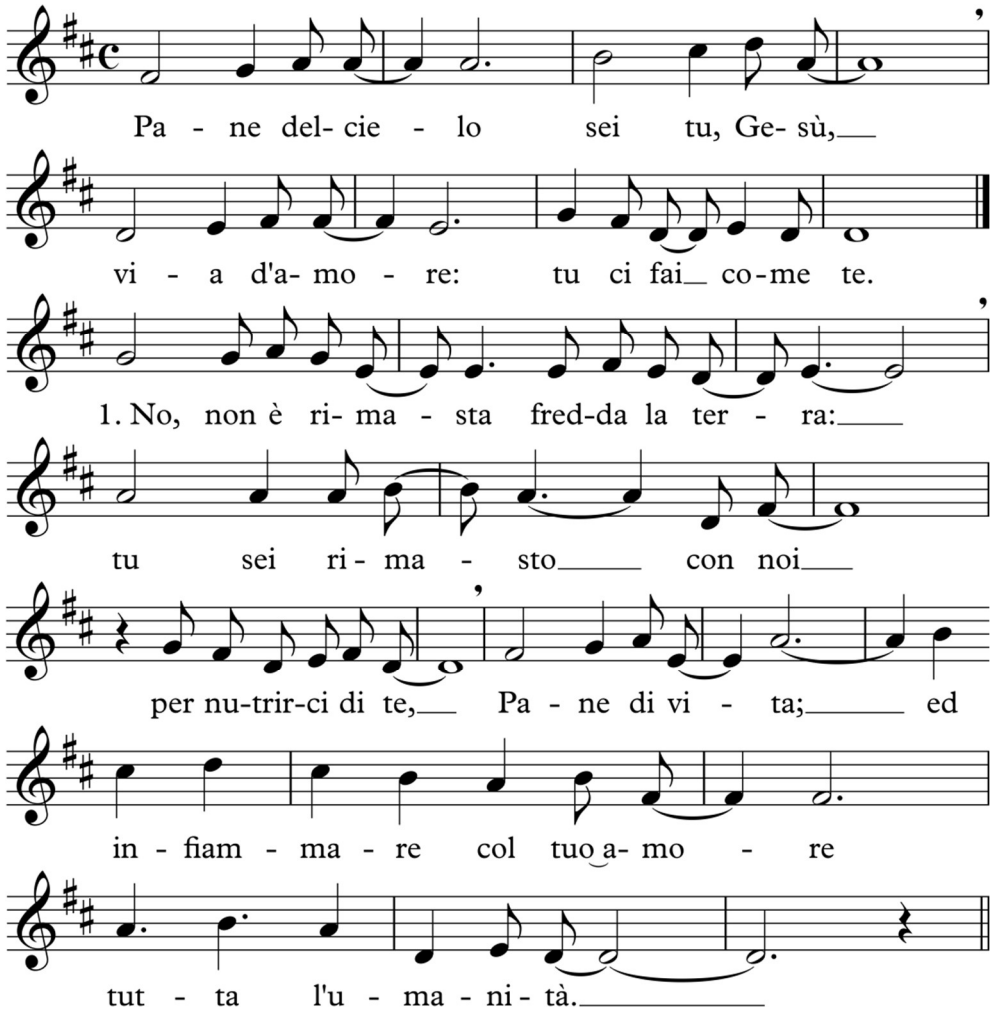

2. Sì, il Cielo è qui su questa terra: / tu sei rimasto con noi ma ci porti con te/ nella tua casa dove vivremo insieme a te / tutta l'eternità.

3. No, la morte non può farci paura: / tu sei rimasto con noi. E chi vive in te/ vive per sempre. Sei Dio con noi, sei Dio per noi, / Dio in mezzo a noi.

*Glo*ria al Padre e al *Fi*glio *
e allo Spi*ri*to **San**to.
*Co*me era nel principio, e ora e *sem*pre, *
nei secoli dei se*co*li. **A**men.

Orazione

Signore Dio nostro, donaci un sonno tranquillo, perché ristorati dalle fatiche del giorno, ci dedichiamo corpo e anima al tuo servizio. Per Cristo nostro Signore. **Amen.**

Benedizione e Reposizione Eucaristica

1. Tantum ergo sacramentum
veneremur cernui,
et antiquum documentum
novo cedat ritui;
præstet fides supplementum
sensuum defectui.

Adoriamo, dunque, prostrati
un sì gran sacramento;
l'antica legge
ceda alla nuova,
e la fede supplisca
al difetto dei nostri sensi.

2. Genitori, Genitoque
laus et jubilatio,
salus, honor, virtus quoque
sit et benedictio:
procedenti ab utroque
compar sit laudatio. Amen.

Gloria e lode,
salute, onore,
potenza e benedizione
al Padre e al Figlio:
pari lode sia allo Spirito Santo,
che procede da entrambi. Amen.

C/. *Panem de caelo præstitisti eis.*
R/. ***Omne delectamentum in se habentem.***

Hai dato loro il pane disceso dal cielo,
che porta in sé ogni dolcezza.

Orazione

Oremus.
Deus, qui nobis sub sacramento mirabili, passionis tuae memoriam reliquisti: tribue, quaesumus, ita nos corporis et sanguinis tui sacra mysteria venerari, ut redemptionis tuæ fructum in nobis iugiter sentiamus. Qui vivis et regnas in saecula saeculorum.

Preghiamo.
Signore Gesù Cristo, che nel mirabile sacramento dell'Eucaristia ci hai lasciato il memoriale della tua Pasqua, fa' che adoriamo con viva fede il santo mistero del tuo Corpo e del tuo Sangue, per sentire sempre in noi i benefici della redenzione. Tu che vivi e regni nei secoli dei secoli.

R/. **Amen.**

Come era nel principio, e *ora* e **sem**pre, *
nei secoli dei *secoli*. **A**men.

LETTURA BREVE 1Ts 5,23

Il Dio della pace vi santifichi fino alla perfezione; e tutto quello che è vostro, spirito, anima e corpo, si conservi irreprensibile per la venuta del Signore nostro Gesù Cristo.

RESPONSORIO BREVE

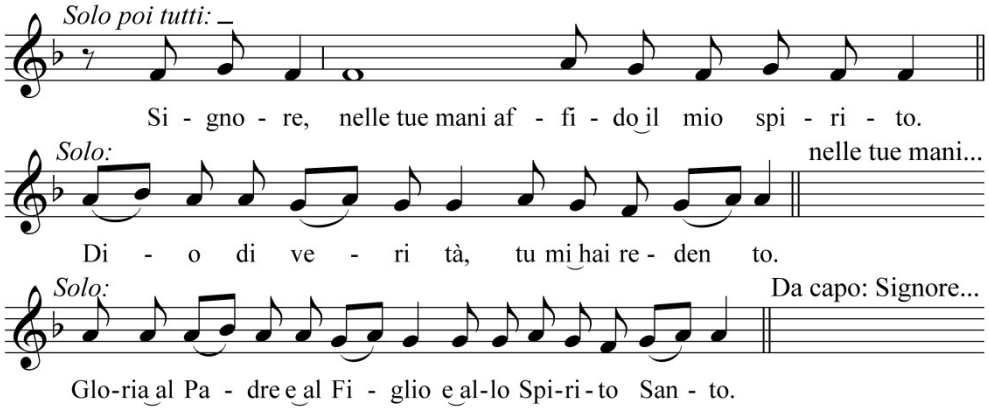

ANTIFONA AL *NUNC DIMITTIS*

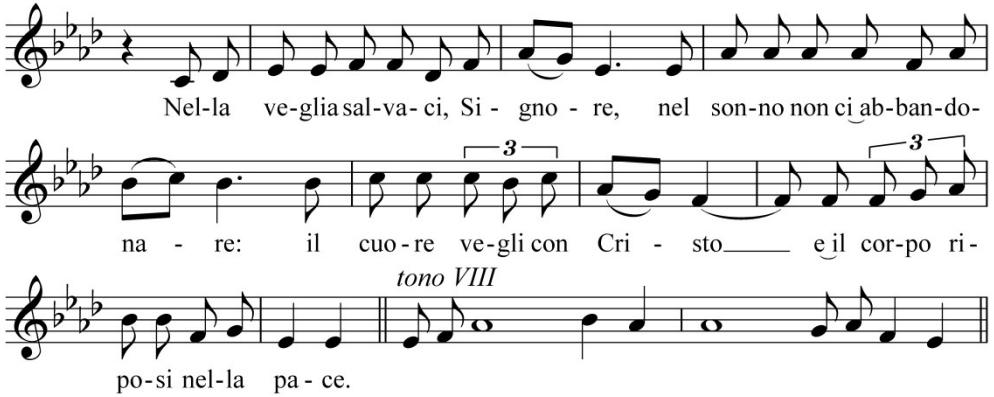

CANTICO DI SIMEONE Lc 2,29-32 *Cristo, luce delle genti e gloria di Israele*

*O*ra lascia, o Signore, che il tuo *ser*vo *
vada in pace secondo la tu*a* par**o**la;
*per*ché i miei occhi han visto la tua sal*ve*zza *
preparata da te davanti a *tut*ti i **po**poli,
*lu*ce per illuminare le *gen*ti *
e gloria del tuo popolo *I*sra**e**le.

Preghiere introduttive

C/: Sia lodato e ringraziato ogni momento.
T/: **Il Santissimo e Divinissimo Gran Sacramento.**
C/: Gloria al Padre e al Figlio e allo Spirito Santo.
T/: **Come era nel principio, ora e sempre, nei secoli dei secoli. Amen.**

Guida: Signore Gesù, siamo qui davanti a te per adorarti e lodarti. Gloria a Te, Signore Gesù! Grazie per averci chiamati al tuo cospetto. Grazie per averci affidato il compito di portare la tua Parola nel mondo come testimoni di fede infondendoci il coraggio necessario per affrontare le difficoltà.

Breve pausa di silenzio.

Guida: Il Signore parla sempre al nostro cuore, ma noi spesso rimaniamo sordi, invece, dobbiamo metterci in ascolto, in contemplazione. In questa nostra vita così frenetica e assordante, ci siamo dimenticati quale bene prezioso sia il silenzio, perché, solo nel silenzio, possiamo udire distintamente ciò che Dio desidera da noi.
T/: **Signore, questa sera tenderemo il nostro orecchio per percepire ogni tuo respiro, ogni tuo minimo sospiro, nulla ci sfuggirà se tu ci sosterrai. Già, perché, senza di te, noi siamo niente. Rendi i nostri cuori miti e umili, rendi i nostri pensieri puri e limpidi, aiutaci ad amare i nostri fratelli e le nostre sorelle.**

Guida: Benedici il mondo intero, o Signore. Benedici tutti i nostri bambini e accogli tra le tue braccia quelli non nati. Apri le porte del Paradiso a tutte le anime del Purgatorio. Benedici le nostre famiglie, i nostri amici e anche i nostri nemici. Benedici coloro che sono malati, che hanno problemi, che subiscono violenze di ogni genere, offese e persecuzioni, che sono vessati od oppressi dal demonio, che vivono nello sconforto, nella paura, nella tristezza, nell'insicurezza, nella solitudine, nella mancanza di amore. Riaccendi in loro la speranza perché possano ricevere una guarigione completa, una liberazione completa e possano mettere con gioia questa loro esperienza al servizio della tua Chiesa.
T/: **Signore, benedici il santo padre Francesco, dono prezioso del tuo Santo Spirito, tutti i sacerdoti, i religiosi e le religiose. Fai che siano esempio vivente del tuo Vangelo. Gesù, donaci sacerdoti santi!**

Silenzio di Adorazione.

****

Lettura del Vangelo

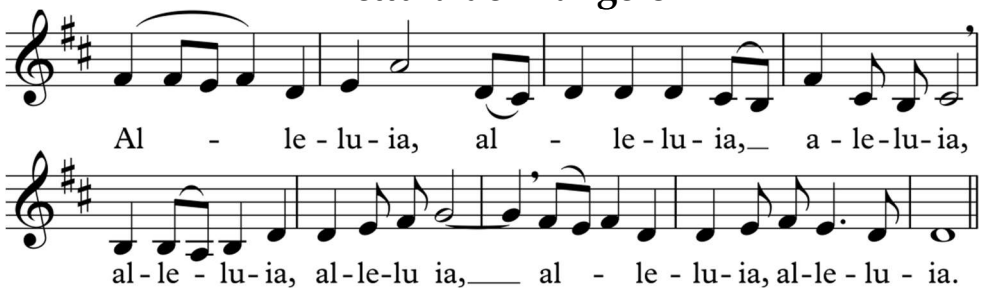

Passeranno i cieli e passerà la terra, / la tua Parola non passerà, / alleluia.

Segue la Lettura del Vangelo e un breve commento. Silenzio di Adorazione.

****

Preghiera a Canone

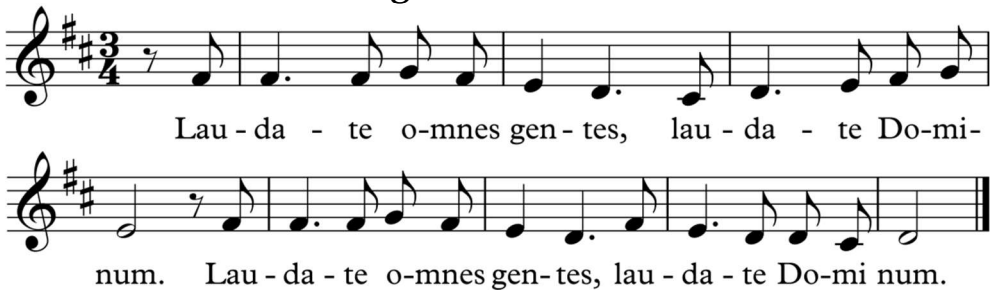

L/: O Dio, tu sei il mio Dio, all'aurora ti cerco, di te ha sete l'anima mia, a te anela la mia carne, come terra deserta, arida, senz'acqua.

L/: Così nel santuario ti ho cercato, per contemplare la tua potenza e la tua gloria. Poiché la tua grazia vale più della vita, le mie labbra diranno la tua lode.

L/: Così ti benedirò finché io viva, nel tuo nome alzerò le mie mani. Mi sazierò come a lauto convito, e con voci di gioia ti loderà la mia bocca.

L/: Nel mio giaciglio di te mi ricordo, penso a te nelle veglie notturne, tu sei stato il mio aiuto; esulto di gioia all'ombra delle tue ali.

L/: A te si stringe l'anima mia. La forza della tua destra mi sostiene.

L/: Gloria al Padre e al Figlio e allo Spirito Santo. Come era nel principio, e ora e sempre, nei secoli dei secoli. Amen.

Silenzio di Adorazione.

****

ANTIFONA

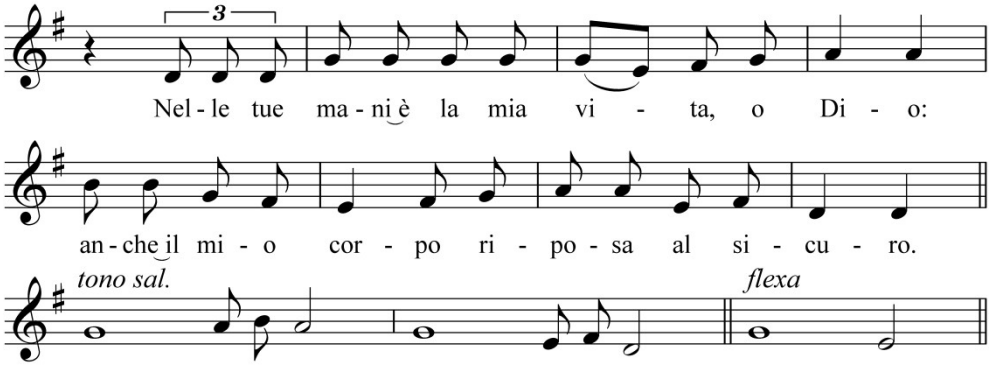

SALMO 15 Il Signore è mia eredità

Proteggi*mi*, o **Di**o: *
in te *mi* ri**fu**gio.
Ho detto a Dio: «Sei tu il mi*o* Si**gno**re, *
senza di te non ho *al*cun **be**ne».
Per i santi, che sono sulla terra, uo*mi*ni **no**bili, *
è tutto il *mi*o a**mo**re.
Si affrettino altri a costruire *i*doli: †
io non spanderò le loro libazio*ni* di **san**gue, *
né pronunzierò con le mie labbra i *lo*ro **no**mi.
Il Signore è mia parte di eredità e *mi*o **ca**lice: *
nelle tue mani è la *mi*a **vi**ta.
Per me la sorte è caduta su luoghi *de*li**zio**si, *
la mia eredità *è* ma**gni**fica.
Benedico il Signore che mi ha da*to* con**si**glio; *
anche di notte il mio cuore mi *is*tru**i**sce.
Io pongo sempre innanzi a me *il* Si**gno**re, *
sta alla mia destra, non posso *va*cil**la**re.
Di questo gioisce il mio *cuo*re, †
esulta la *mi*a **a**nima; *
anche il mio corpo riposa *al* si**cu**ro,
perché non abbandonerai la mia vita *nel* se**pol**cro, *
né lascerai che il tuo santo veda la *cor*ru**zio**ne.
Mi indicherai il sentiero della *vi*ta, †
gioia piena nella tu*a* pre**sen**za *
dolcezza senza fine alla *tu*a **de**stra.
Gloria al Padre *e* al **Fi**glio *
e allo Spi*ri*to **San**to.

COMPIETA, BENEDIZIONE e REPOSIZIONE EUCARISTICA

O Dio, vieni a salvarmi. Gloria al Padre. Come era nel principio. Alleluia.

A questo punto, è bene sostare in silenzio per l'esame di coscienza. Al termine il presidente e l'assemblea dicono:

Confesso a Dio onnipotente e a voi, fratelli, che ho molto peccato in pensieri, parole, opere e omissioni, per mia colpa, mia colpa, mia grandissima colpa. E supplico la beata sempre vergine Maria, gli angeli, i santi e voi, fratelli, di pregare per me il Signore Dio nostro.

Il celebrante conclude:

Dio onnipotente abbia misericordia di noi, perdoni i nostri peccati e ci conduca alla vita eterna.

R./ **Amen.**

Si può adottare anche uno degli altri formulari dell'atto penitenziale della Messa.

INNO

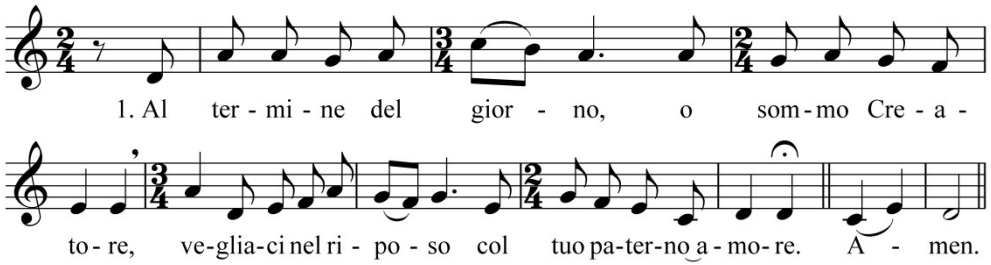

2. Salute dona al corpo,
fervore per lo spirito,
la luce tua rischiari
le ombre della notte.

3. Nel sonno delle membra
fedele resti il cuore:
allo spuntar dell'alba
intoni la tua lode.

4. Sia onore e gloria al Padre
al Figlio e allo Spirito,
all'unico e trino Signor
nei secoli sia gloria.

Amen.

Intercessioni

C./ Fratelli e sorelle, preghiamo lo Spirito Santo perché con i suoi doni ci aiuti ad aderire ogni giorno alla volontà di Dio:

T/: **Custodiscici, Signore, nel tuo amore!**

L/: Per tutti coloro che hanno iniziato un cammino di discernimento sulla propria vocazione. Noi ti preghiamo. R./

L/: Per tutti i giovani che con coraggio e semplicità donano il loro tempo e la loro energia al bene del prossimo nella solidarietà, nella carità e nella consolazione degli ultimi. Noi ti preghiamo. R./

L/: Per tutti i giovani che vivono lo studio e il lavoro come servizio al bene comune. Noi ti preghiamo. R./

L/: Per i politici, gli amministratori, gli insegnanti e tutti i lavoratori. Noi ti preghiamo. R./

L/: Per tutti gli sposi e le nostre famiglie perché vivano la vita alla luce del Vangelo. Noi ti preghiamo. R./

L/: Per i vescovi, i presbiteri, i diaconi, i consacrati e le consacrate. Noi ti preghiamo. R./

L/: Per tutti coloro che faticano nella loro vocazione o che l'hanno abbandonata. Noi ti preghiamo. R./

Padre Nostro.

Silenzio di Adorazione.

****

«Nulla ti turbi»
Preghiere di Santa Teresa d'Avila

Guida: Nulla ti turbi, nulla ti spaventi. Tutto passa, solo Dio non cambia. La pazienza ottiene tutto. Chi ha Dio non manca di nulla: solo Dio basta! Il tuo desiderio sia vedere Dio, il tuo timore, perderlo, il tuo dolore, non possederlo, la tua gioia sia ciò che può portarti verso di lui e vivrai in una grande pace.

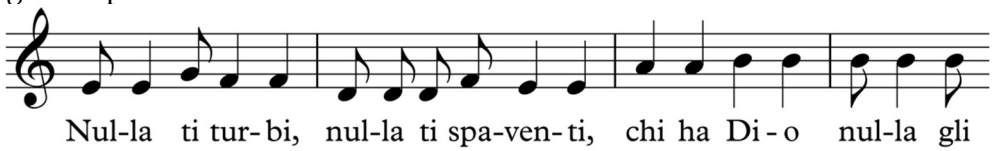

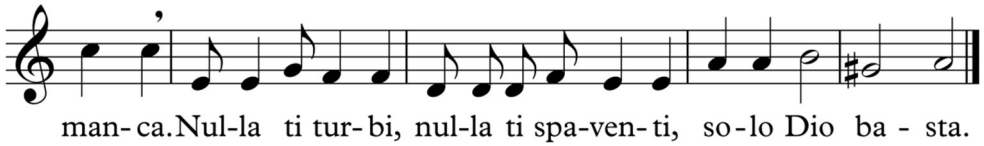

L/: «Meno si possiede, più si è liberi da preoccupazioni, e il Signore sa che mi pare di avere maggiore pena quando le elemosine abbondano che non quando ci mancano». R./

L/: «La povertà è un bene che racchiude in sé tutti i beni del mondo; ci assicura un gran dominio, intendo dire che ci rende padroni di tutti i beni terreni, dal momento che ce li fa disprezzare». R./

L/: «Qui può intervenire la vera umiltà, in quanto questa virtù e quella della rinuncia a se stessi mi pare che vadano sempre insieme: sono due sorelle che non bisogna mai separare». R./

L/: «Quello a cui possiamo far ricorso, figlie mie, lasciatoci da Sua Maestà, è l'amore e il timore. L'amore ci farà accelerare il passo, il timore ci farà guardare dove mettiamo i piedi, per non cadere lungo un cammino percorrendo il quale tutti noi che viviamo quaggiù incontriamo tanti inciampi». R./

L/: «Appena vi comunicate chiudete gli occhi del corpo e aprite quelli dell'anima per fissarli in fondo al vostro cuore, dove il Signore è disceso». R./

L/: «La porta del castello è l'orazione. Pretendere di entrare in cielo senza prima entrare in noi stessi per meglio conoscersi e considerare la nostra miseria, per vedere il molto che dobbiamo a Dio e il bisogno che abbiamo della sua misericordia, è una vera follia». R./

L/: «Le anime senza l'orazione sono come un corpo storpiato e paralitico che ha mani e piedi, ma non li può muovere». R./

L/: «Vorrei far comprendere che l'anima non è il pensiero e che la volontà non è governata dall'immaginazione. Sarebbe una grave sventura se lo fosse. Ne viene, quindi, che il profitto dell'anima non consiste nel molto pensare, ma nel molto amare». R./

Silenzio di Adorazione.

****

Preghiera

Padre mio, mi abbandono a te, fa' di me ciò che ti piacerà. Qualunque cosa tu faccia di me, ti ringrazio. Sono pronto a tutto, accetto tutto, purché la tua volontà si compia in me, in tutte le tue creature, non desidero niente altro, mio Dio. Depongo la mia anima nelle tue mani; te la dono, mio Dio, con tutto l'amore del mio cuore, perché ti amo, ed è per me un'esigenza d'amore il donarmi, il rimettermi nelle tue mani senza misura, con una fiducia infinita, perché tu sei il Padre mio. Amen.

CANTO DI ADORAZIONE

Preghiera a canone per le vocazioni

Guida: Rivolgiamoci ora all'Uno e Trino Signore pregando insieme per le vocazioni.

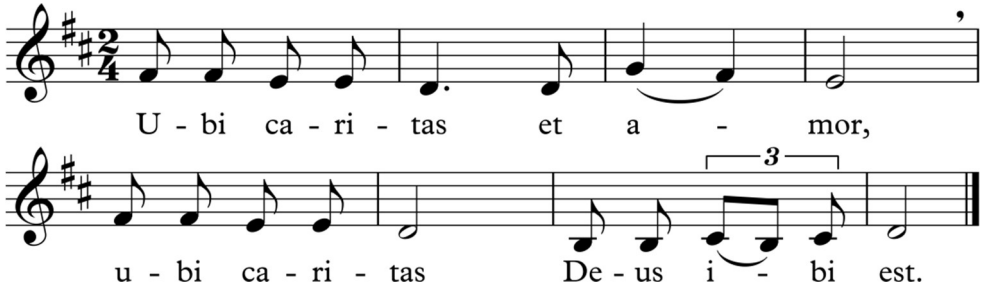

L/: Ti lodiamo Dio, Padre buono, perché hai voluto la vita dell'uno legata alla vita dell'altro; creandoci a tua immagine hai depositato in noi questo anelito alla comunione e alla condivisione: ci hai fatti per Te e per andare con Te ai fratelli e alle sorelle, dappertutto!

L/: Ti lodiamo Dio, Signore Gesù Cristo, unico nostro Maestro, per esserti fatto figlio dell'uomo. Ravviva in noi la consapevolezza di essere in Te un popolo di figlie e figli, voluto, amato e scelto per annunciare la benedizione del Padre verso tutti.

L/: Ti lodiamo Dio, Spirito Santo, datore di vita, perché in ognuno di noi fai vibrare la tua creatività. Nella complessità di questo tempo rendici pietre vive, costruttori di comunità, di quel regno di santità e di bellezza dove ognuno, con la sua particolare vocazione, partecipa di quell'unica armonia che solo Tu puoi comporre. Amen.