PARROCCHIE DI CASALALTA, COLLAZZONE,
COLLEPEPE, GAGLIETOLE, RIPABIANCA

ADORAZIONE EUCARISTICA

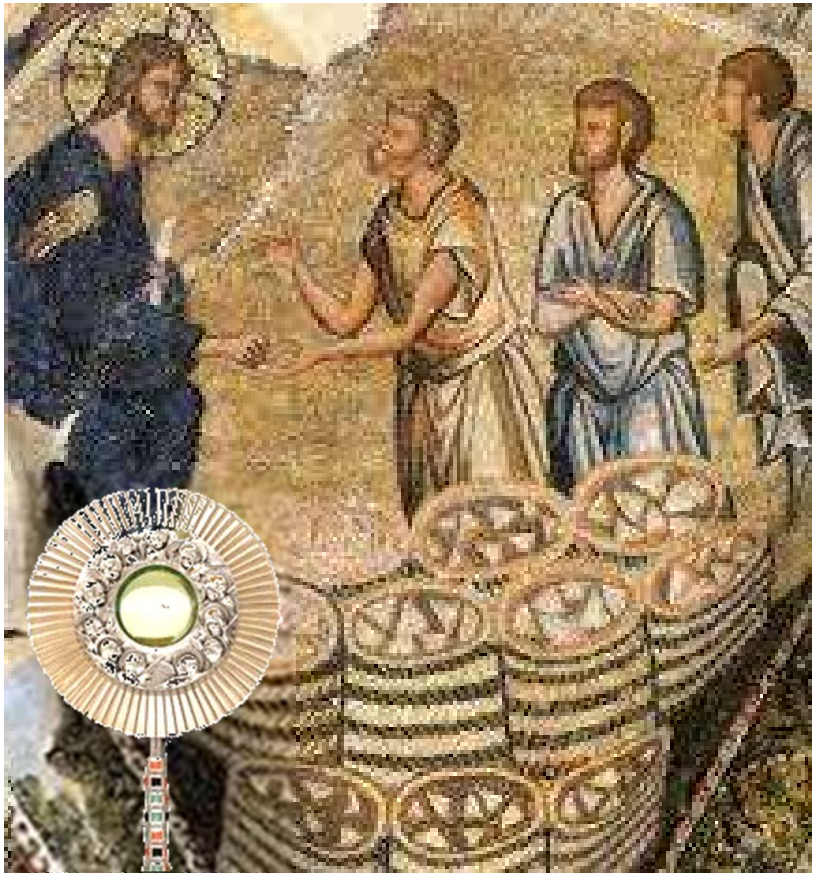

Sussidio II° del tempo per annum
per l'animazione e la preghiera
comunitaria e personale

Introduzione

Il celebrante fa il suo ingresso in chiesa, si reca al tabernacolo, espone il SS. Sacramento. Nel frattempo si esegue il canto:

PANE DI VITA NUOVA

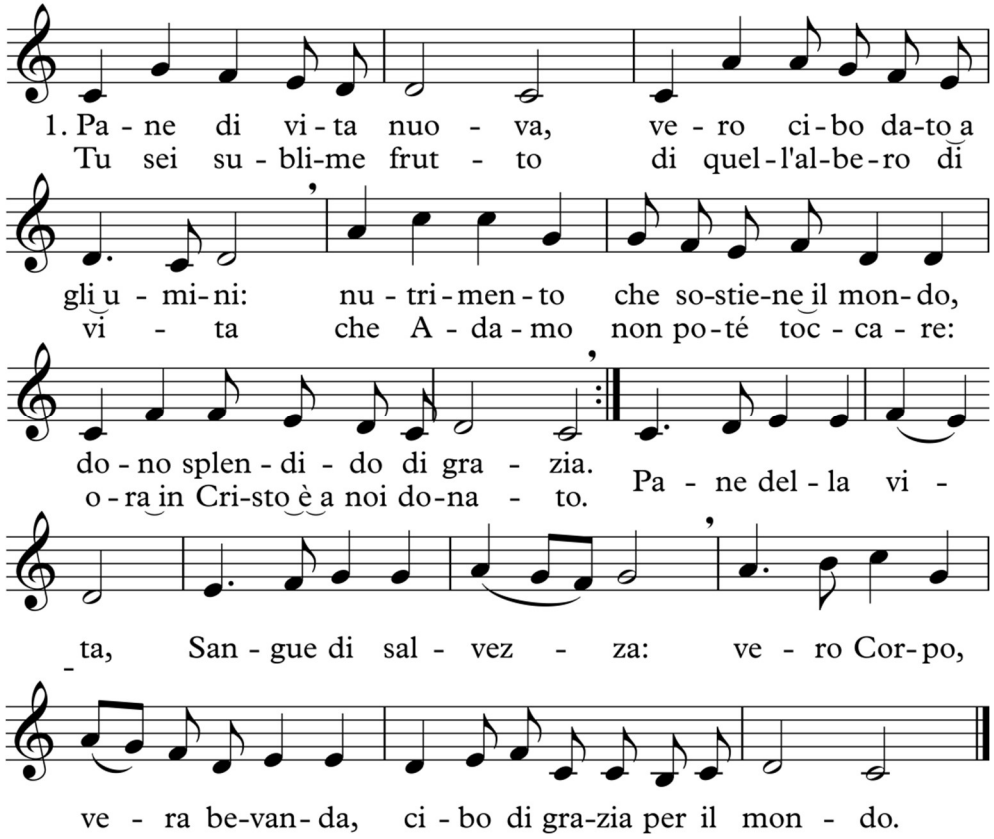

2. Sei l'agnello immolato nel cui sangue è la salvezza /memoriale della vera Pasqua, della nuova alleanza. / Manna che nel deserto nutri il popolo in cammino / sei sostegno e forza nella prova per la Chiesa in mezzo al mondo.

3. Vino che ci dà gioia, che riscalda il nostro cuore, / sei per noi il prezioso frutto della vigna del Signore. / Dalla vite ai tralci scorre la vitale linfa / che ci dona la vita divina, scorre il sangue dell'amore.

Preghiere introduttive

C/: Sia lodato e ringraziato ogni momento.
T/: **Il Santissimo e Divinissimo Gran Sacramento.**
C/: Gloria al Padre e al Figlio e allo Spirito Santo.
T/: **Come era nel principio, ora e sempre, nei secoli dei secoli. Amen.**

Guida: O Gesù, Tu che «sei venuto nel mondo ad annunciare la pace e ad unificare i popoli, abbattendo i muri di divisione e di inimicizia», fa' che diventiamo operatori di pace.
T/: **Signore Gesù, che hai voluto stabilire in mezzo a noi la tua presenza di amore e di pace, noi ti ringraziamo e ti adoriamo. Donaci la forza e la costanza di fare generosamente la nostra parte per offrire a tutti giustizia e carità e così iniziare un mondo migliore, dove regni la tua pace.**
Guida: Concedici di non restare passivi di fronte ai mali e alle ingiustizie che vediamo: rendici umili e forti, coerenti e attivi per vincere il male con il bene e con l'amore.
T/: **Allontana, o Signore, da tutti i popoli i flagelli della guerra e della fame, e dona a noi e a tutti gli uomini quella pace che il mondo non può dare. Tu solo infatti «sei la nostra pace», perché tu hai distrutto con la tua morte in croce ogni ingiustizia e hai rappacificato gli uomini con Dio.**

Breve pausa di silenzio.

Guida: Signore, Dio di pace, che hai creato gli uomini, oggetto della tua benevolenza, per essere i familiari della tua gloria,
T/: **noi ti benediciamo e ti rendiamo grazie; perché ci hai inviato Gesù, tuo Figlio amatissimo; hai fatto di lui, nel mistero della sua Pasqua, l'artefice di ogni salvezza, la sorgente di ogni pace, il legame di ogni fraternità.**
Guida: Noi ti rendiamo grazie, per i desideri, gli sforzi, le realizzazioni che il tuo Spirito di pace ha suscitato nel nostro tempo per sostituire l'odio con l'amore, la diffidenza con la comprensione, l'indifferenza con la solidarietà.
T/: **Apri ancor più i nostri cuori alle esigenze concrete dell'amore di tutti i nostri fratelli, affinché possiamo essere sempre più costruttori di pace.**
Guida: Ricordati, Padre di misericordia, di tutti quelli che sono in pena, soffrono e muoiono nel parto di un mondo più fraterno.

T/: Fa' che per gli uomini di ogni razza e di ogni lingua venga il tuo regno di giustizia, di pace e di amore: e che la terra sia ripiena della tua gloria.

T/: **Non potevi, Signore, scegliere niente di più significativo che il pane per rivelarci le intenzioni del tuo Cuore. Il pane è semplicità, il pane è quotidianità, il pane è sazietà, il pane è provvidenza, il pane è per tutti. Tu hai preso del pane per chiamarlo «tuo Corpo», Tu hai preso del vino per chiamarlo «tuo Sangue». Quella sera, di quel Giovedì, ribaltò tutto l'ordine delle cose, si chiamò «Santo» perché Tu rivelasti un modo nuovo di amare. Quello di dare la tua stessa Vita, quello di farsi mangiare, quello di diventare sacrificio d'amore.**

Breve pausa di silenzio.

Guida: In quel Giovedì Santo si compì un miracolo che nessuno avrebbe previsto. I tuoi discepoli, Signore, si erano abituati a vedere i miracoli da Te operati sugli altri, ma ebbero la perplessità a capire che quel pane e quel vino ora erano diventati Te, la tua Presenza, la tua Parola, il tuo Amore, la tua Offerta, la tua Tenerezza.

T/: **Le parole di quella sera, Gesù, rimarranno nel nostro cuore. «Prendete e mangiatene tutti: questo è il mio corpo,» «Prendete e bevetene tutti: questo è il calice del mio sangue, il sangue della nuova ed eterna alleanza versato per voi. Fate questo in memoria di me».**

Silenzio di Adorazione.

****

Lettura del Vangelo

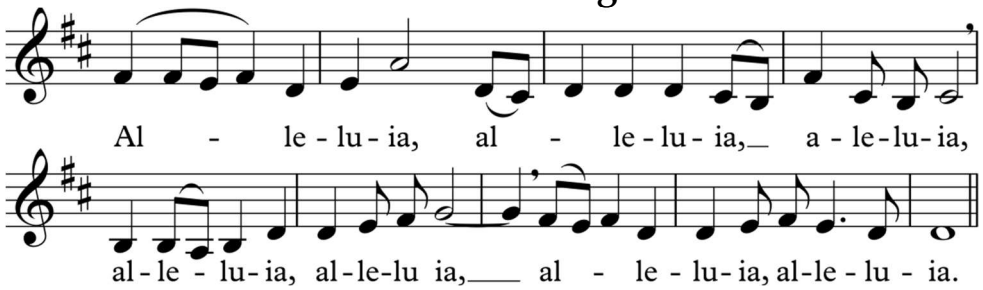

Passeranno i cieli e passerà la terra, / la tua Parola non passerà, / alleluia.

Segue la Lettura del Vangelo e un breve commento. Silenzio di Adorazione.

****

Preghiera a Canone

Il celebrante imparte la Benedizione Eucaristica.

Acclamazioni

Dio sia benedetto.
Benedetto il suo santo nome.
Benedetto Gesù Cristo, vero Dio e vero uomo.
Benedetto il nome di Gesù.
Benedetto il suo sacratissimo Cuore.
Benedetto il suo preziosissimo Sangue.
Benedetto Gesù nel santissimo Sacramento dell'Altare.
Benedetto lo Spirito Santo Paraclito.
Benedetta la gran Madre di Dio, Maria santissima.
Benedetta la sua santa e immacolata Concezione.
Benedetta la sua gloriosa Assunzione.
Benedetto il nome di Maria, vergine e madre.
Benedetto san Giuseppe, suo castissimo sposo.
Benedetto Dio nei suoi angeli e nei suoi santi.

Santa Maria del cammino

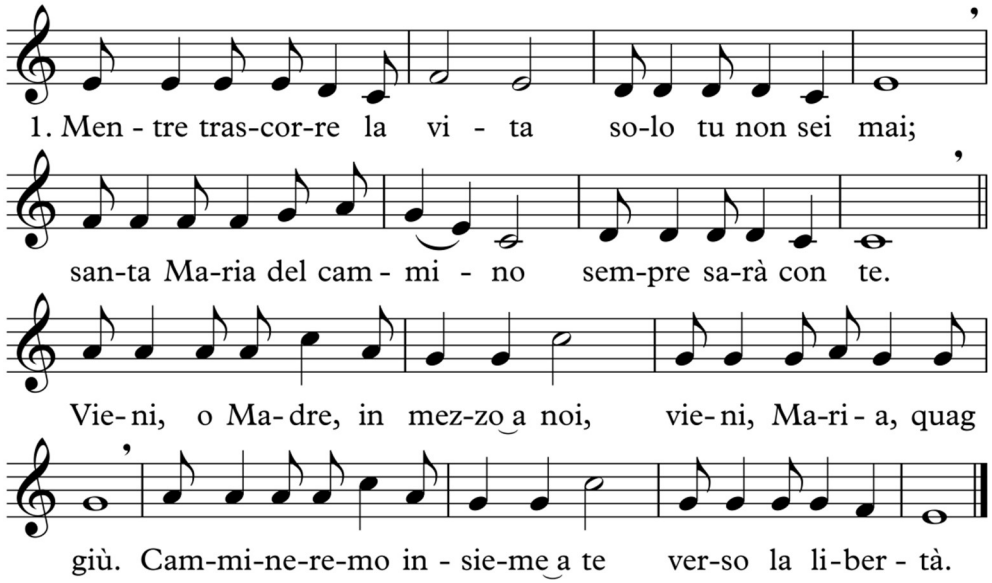

2. Quando qualcuno ti dice: / «Nulla mai cambierà», / lotta per un mondo nuovo, / lotta per la verità!

3. Lungo la strada la gente / chiusa in se stessa va; / offri per primo la mano / a chi è vicino a te.

*Glo*ria al Padre e al *Fi*glio *
e allo Spi*ri*to **San**to.
*Co*me era nel principio, e ora e *sem*pre, *
nei secoli dei se*co*li. **A**men.

Orazione

Signore Dio nostro, donaci un sonno tranquillo, perché ristorati dalle fatiche del giorno, ci dedichiamo corpo e anima al tuo servizio. Per Cristo nostro Signore. **Amen.**

Benedizione e Reposizione Eucaristica

1. Tantum ergo sacramentum
veneremur cernui,
et antiquum documentum
novo cedat ritui;
præstet fides supplementum
sensuum defectui.

Adoriamo, dunque, prostrati
un sì gran sacramento;
l'antica legge
ceda alla nuova,
e la fede supplisca
al difetto dei nostri sensi.

2. Genitori, Genitoque
laus et jubilatio,
salus, honor, virtus quoque
sit et benedictio:
procedenti ab utroque
compar sit laudatio. Amen.

Gloria e lode,
salute, onore,
potenza e benedizione
al Padre e al Figlio:
pari lode sia allo Spirito Santo,
che procede da entrambi. Amen.

C/. *Panem de caelo præstitisti eis.*
R/. ***Omne delectamentum in se habentem.***

Hai dato loro il pane disceso dal cielo,
che porta in sé ogni dolcezza.

Orazione

Oremus.
Deus, qui nobis sub sacramento mirabili, passionis tuae memoriam reliquisti: tribue, quaesumus, ita nos corporis et sanguinis tui sacra mysteria venerari, ut redemptionis tuæ fructum in nobis iugiter sentiamus. Qui vivis et regnas in saecula saeculorum.

Preghiamo.
Signore Gesù Cristo, che nel mirabile sacramento dell'Eucaristia ci hai lasciato il memoriale della tua Pasqua, fa' che adoriamo con viva fede il santo mistero del tuo Corpo e del tuo Sangue, per sentire sempre in noi i benefici della redenzione. Tu che vivi e regni nei secoli dei secoli.

R/. **Amen.**

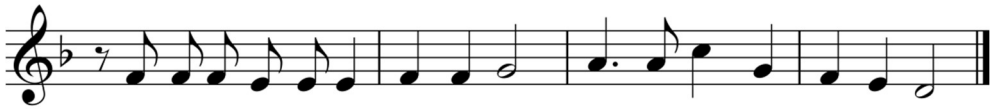

L/: Signore, non ho tempo! / La mia vita scorre affannosa / tra attività, servizi e scadenze, /ed io non ho tempo per stare con te. R./

L/: Signore, non ho tempo per riposare nel tuo cuore / deponendovi le mie ansie e i miei timori, / le mie attese e le mie realizzazioni, / le mie conquiste e i miei fallimenti. R./

L/: Ti offro, Signore, questa povertà / e il desiderio di darti più spazio nella mia vita. / Accogli, mio Dio, questo lamento, / come la mia preghiera di supplica. R./

L/: E con la tua bontà trasforma in preghiera / ogni azione, ogni lavoro, ogni goccia di sudore, / ogni impegno mondano che compio / cercando di stare unito a Te. R./

L/: Signore, non ho tempo, ma ho trovato il tempo di pronunciare queste parole. / Signore, non ho tempo, /perché il mio tempo è tuo. R./

Silenzio di Adorazione.

****

Preghiera a Inno

L./ Ecco il pane degli angeli, pane dei pellegrini,
vero pane dei figli: non dev'essere gettato.

T/: **Con i simboli è annunziato, in Isacco dato a morte,**
nell'agnello della Pasqua, nella manna data ai padri.

L/: Buon pastore, vero pane, o Gesù, pietà di noi:
nutrici e difendici, portaci ai beni eterni nella terra dei viventi.

T/: **Tu che tutto sai e puoi, che ci nutri sulla terra, conduci i tuoi fratelli alla tavola del cielo nella gioia dei tuoi santi. Amen.**

C/: Dio Padre buono, che ci raduni questa sera per adorare il sacramento pasquale del Corpo e Sangue del tuo Figlio, donaci il tuo Spirito, perché nella partecipazione al sommo bene di tutta la Chiesa, la nostra vita diventi un continuo rendimento di grazie, espressione perfetta della lode che sale a Te da tutto il creato. Per Cristo nostro Signore.

T/: **Amen.**

Padre Nostro.

Silenzio di Adorazione.

****

Preghiera a Canone

Guida: È piaciuto a Dio che abiti in Cristo tutta la pienezza e che per mezzo di lui e in vista di lui siano riconciliate tutte le cose *(cf. Col 1, 19-20)*. Preghiamo il Signore perché doni ai nostri giorni la sua pace.

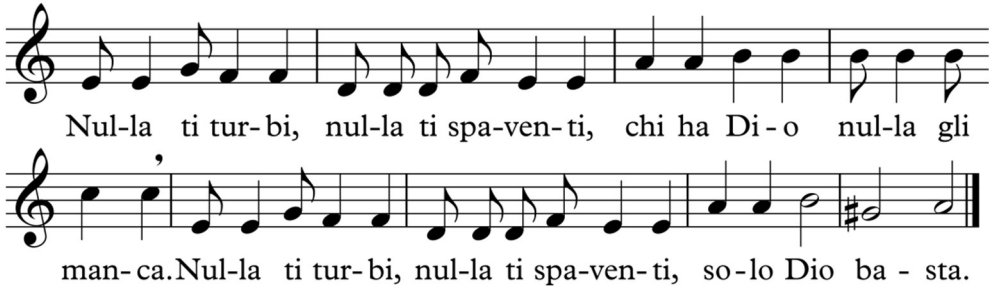

L/: O Dio della pace, che diffondi nei nostri cuori il dono dello Spirito fa' che la tua Chiesa sia sempre fonte di consolazione laddove c'è il dolore e la disperazione. R./

L/: O Verbo eterno del Padre, Vittima santa per la nostra salvezza, che hai dato te stesso per riscattarci dal peccato, dona alla Chiesa di offrire la sua mediazione e di intercedere per la salvezza del mondo. R./

L/: Spirito di verità, che conduci coloro che sono generati in te all'incontro con Cristo, nostra Pasqua, dona alla nostra Comunità la gioia di camminare alla luce della Parola di Dio e con la forza dei sacramenti. R./

L/: Padre che vuoi che tutti gli uomini giungano a salvezza e a tutti doni il tuo perdono fa' che in questi giorni possiamo riconciliarci con Te e con la Chiesa ritornando a Te con la nostra vita. R./

L/: Figlio, che sei venuto fra la tua gente, ma i tuoi non ti hanno accolto, rinnova il nostro cuore perché riconoscendoti come Figlio di Dio il Padre ci accolga come suoi figli. R./

L/: Spirito Santo che generi in noi la vita divina e la mantieni con la tua grazia per rendere feconda la nostra missione, liberaci dalle nostre pigrizie e affretta i nostri passi verso la santità. R./

Silenzio di Adorazione.

****

Come era nel principio, e o*ra* e **sem**pre, *
nei secoli dei se*co*li. **A**men.

LETTURA BREVE 1Ts 5,23

Il Dio della pace vi santifichi fino alla perfezione; e tutto quello che è vostro, spirito, anima e corpo, si conservi irreprensibile per la venuta del Signore nostro Gesù Cristo.

RESPONSORIO BREVE

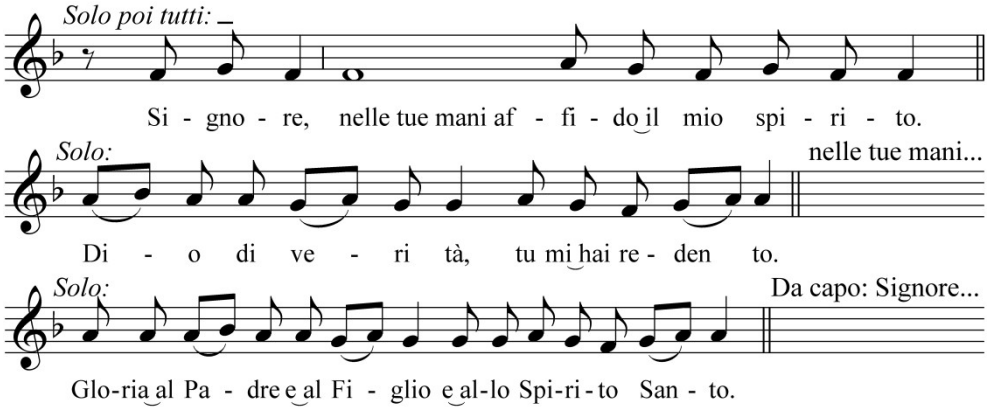

ANTIFONA AL *NUNC DIMITTIS*

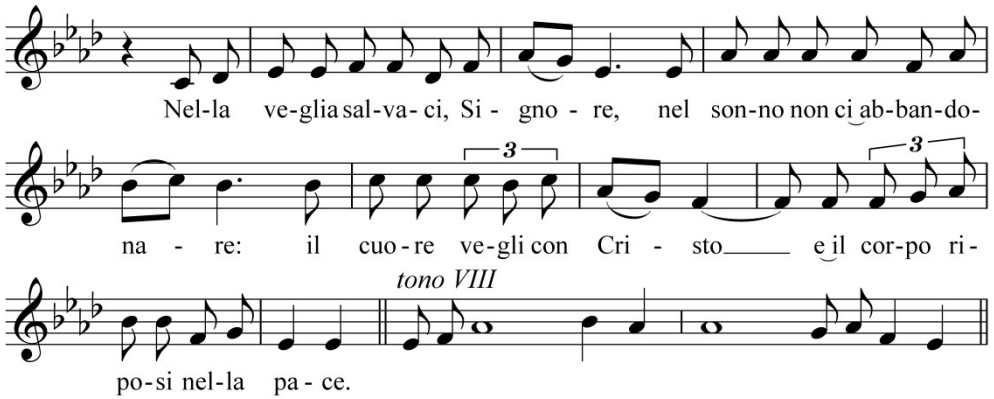

CANTICO DI SIMEONE Lc 2,29-32 *Cristo, luce delle genti e gloria di Israele*

*O*ra lascia, o Signore, che il tuo *ser*vo *
vada in pace secondo la tu*a* pa**ro**la;
*per*ché i miei occhi han visto la tua sal*ve*zza *
preparata da te davanti a *tut*ti i **po**poli,
*lu*ce per illuminare le *gen*ti *
e gloria del tuo popolo *I*sra**e**le.

ANTIFONA

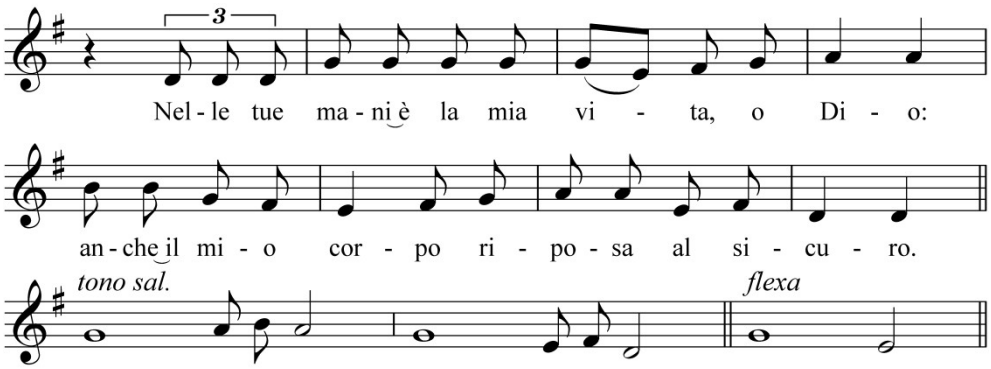

SALMO 15 Il Signore è mia eredità

Proteggi*mi*, o **Di**o: *
in te *mi* ri**fu**gio.
Ho detto a Dio: «Sei tu il mi*o* Si**gno**re, *
senza di te non ho *al*cun **be**ne».
Per i santi, che sono sulla terra, uo*mi*ni **no**bili, *
è tutto il *mi*o a**mo**re.
Si affrettino altri a costruire *i*doli: †
io non spanderò le loro libazio*ni* di **san**gue, *
né pronunzierò con le mie labbra i *lo*ro **no**mi.
Il Signore è mia parte di eredità e *mi*o **ca**lice: *
nelle tue mani è la *mi*a **vi**ta.
Per me la sorte è caduta su luoghi *de*li**zio**si, *
la mia eredità *è* ma**gni**fica.
Benedico il Signore che mi ha da*to* con**si**glio; *
anche di notte il mio cuore mi *is*tru**i**sce.
Io pongo sempre innanzi a me *il* Si**gno**re, *
sta alla mia destra, non posso *va*cil**la**re.
Di questo gioisce il mio *cuo*re, †
esulta la *mi*a **a**nima; *
anche il mio corpo riposa *al* si**cu**ro,
perché non abbandonerai la mia vita *nel* se**pol**cro, *
né lascerai che il tuo santo veda la *cor*ru**zio**ne.
Mi indicherai il sentiero della *vi*ta, †
gioia piena nella tu*a* pre**sen**za *
dolcezza senza fine alla *tu*a **de**stra.
Gloria al Padre *e* al **Fi**glio *
e allo Spi*ri*to **San**to.

Preghiera

C/: A Cristo, pane di vita eterna eleviamo unanimi la nostra preghiera e diciamo insieme: «Gesù, sei il pane vivo disceso dal cielo!».

T/: **«Gesù, sei il pane vivo disceso dal cielo!».**

L/: Signore tu sei il Figlio del Dio Vivente, mandato dal Padre e consacrato dallo Spirito per la nostra salvezza. R./

L/: Signore tu rispondi alle attese del tuo popolo e di ogni uomo che ti riconosce come dono della bontà del Padre. R./

L/: Signore, tu ci offri la Parola che apre alla speranza e insegna il vero amore per ricambiare quello infinito di Dio. R./

L/: Signore Gesù tu sei la via che conduce alla vita vera attraverso la verità che scopriamo: figli amati dal Padre. R./

L/: Signore tu sei il Vivente perché hai sconfitto la morte e resti sempre presente tra noi nel Pane eucaristico. R./

L/: Signore sei tu la piena e definitiva Alleanza che Dio stringe con tutti i suoi figli, tu sei l'amore incarnato. R./

L/: Signore, tu sei la forza per sollevarci dal peccato e camminare verso la vita vera, la salvezza di Dio. R./

L/: Signore tu sei il Crocifisso risorto, speranza del mondo, forza di Dio che viene a salvarci liberarci. R./

L/: Signore tu sei il nostro desiderio di vita quando tutto sembra smentire la nostra sete di verità e di gioia. R./

L/: Signore, manda lo Spirito perché trasformi nel tuo Corpo quanti condividono il Pane della vita eterna. R./

SONO QUI A LODARTI

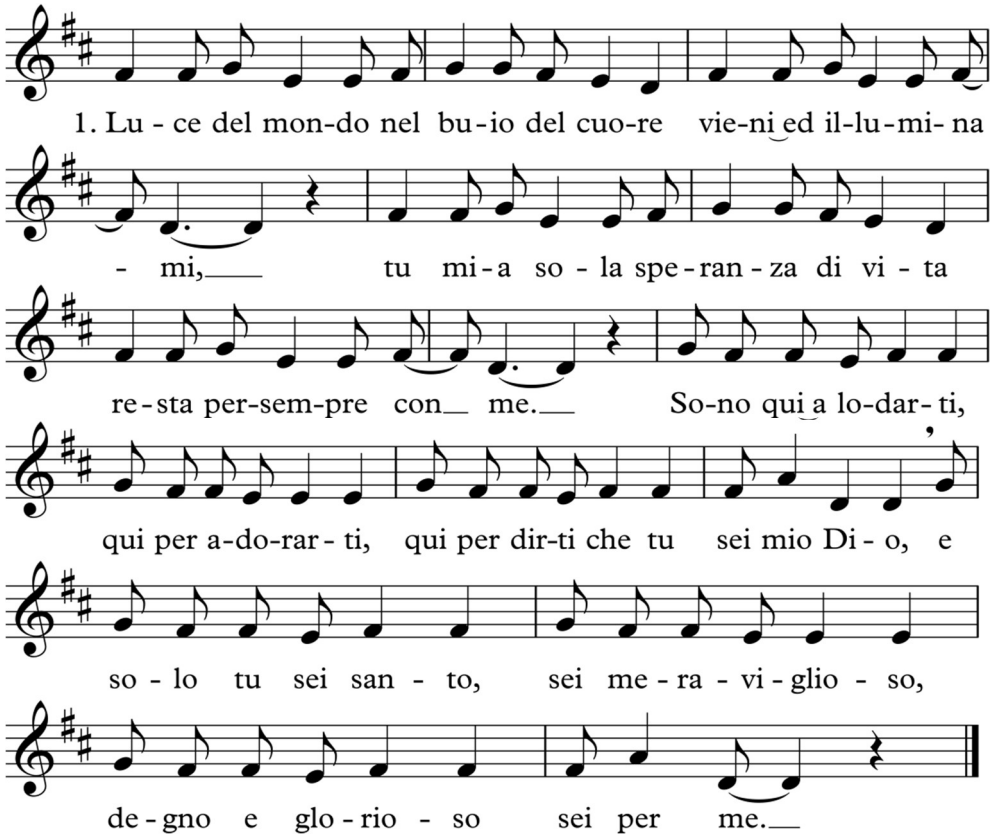

2. Re della storia e Re nella gloria / sei sceso in terra fra noi / con umiltà il Tuo trono hai lasciato / per dimostrarci il Tuo amor.

COMPIETA, BENEDIZIONE e REPOSIZIONE EUCARISTICA

O Dio, vieni a salvarmi. Gloria al Padre. Come era nel principio. Alleluia.

A questo punto, è bene sostare in silenzio per l'esame di coscienza. Al termine il presidente e l'assemblea dicono:

Confesso a Dio onnipotente e a voi, fratelli, che ho molto peccato in pensieri, parole, opere e omissioni, per mia colpa, mia colpa, mia grandissima colpa. E supplico la beata sempre vergine Maria, gli angeli, i santi e voi, fratelli, di pregare per me il Signore Dio nostro.

Il celebrante conclude:

Dio onnipotente abbia misericordia di noi, perdoni i nostri peccati e ci conduca alla vita eterna.
R./ **Amen.**

Si può adottare anche uno degli altri formulari dell'atto penitenziale della Messa.

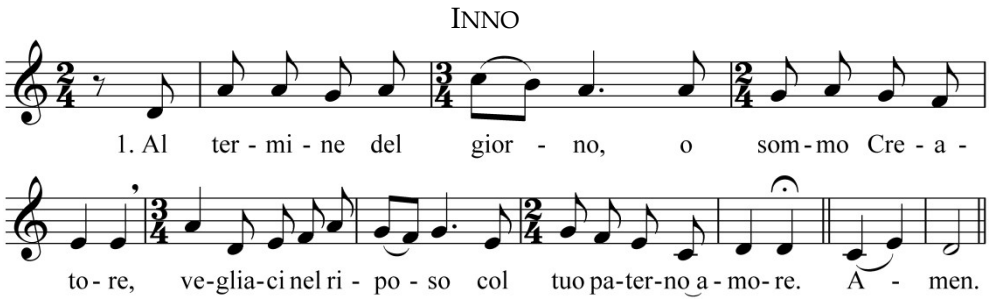

2. Salute dona al corpo,
fervore per lo spirito,
la luce tua rischiari
le ombre della notte.

3. Nel sonno delle membra
fedele resti il cuore:
allo spuntar dell'alba
intoni la tua lode.

4. Sia onore e gloria al Padre
al Figlio e allo Spirito,
all'unico e trino Signor
nei secoli sia gloria.

Amen.