fede il santo mistero del tuo Corpo e del tuo Sangue, per sentire sempre in noi i benefici della redenzione. Tu che vivi e regni nei secoli dei secoli.
R/. **Amen.**

Il celebrante imparte la Benedizione Eucaristica.

Acclamazioni

Dio sia benedetto.
Benedetto il suo santo nome.
Benedetto Gesù Cristo, vero Dio e vero uomo.
Benedetto il nome di Gesù.
Benedetto il suo sacratissimo Cuore.
Benedetto il suo preziosissimo Sangue.
Benedetto Gesù nel santissimo Sacramento dell'Altare.
Benedetto lo Spirito Santo Paraclito.
Benedetta la gran Madre di Dio, Maria santissima.
Benedetta la sua santa e immacolata Concezione.
Benedetta la sua gloriosa Assunzione.
Benedetto il nome di Maria, vergine e madre.
Benedetto san Giuseppe, suo castissimo sposo.
Benedetto Dio nei suoi angeli e nei suoi santi.

Santa Maria del cammino

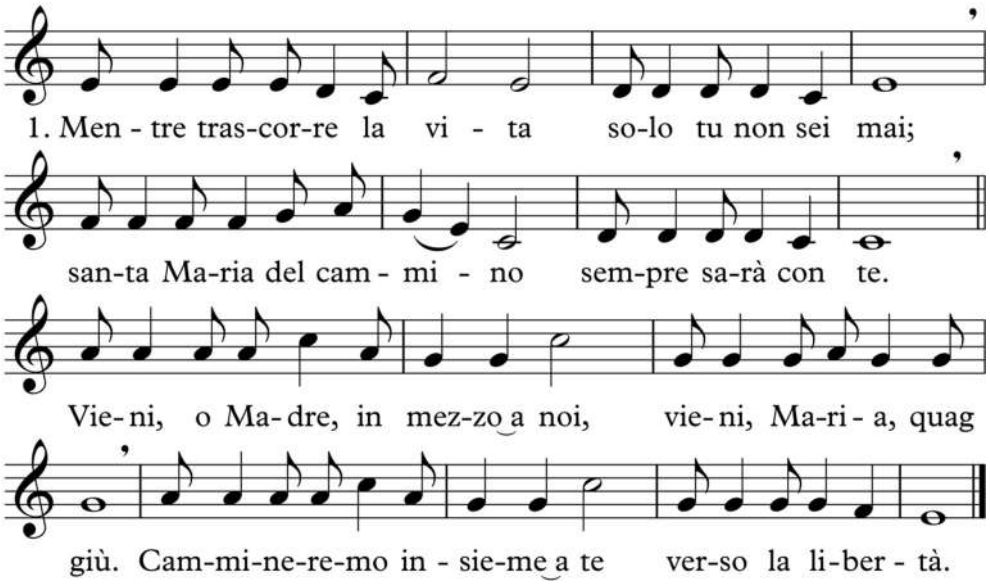

2. Quando qualcuno ti dice: / «Nulla mai cambierà», / lotta per un mondo nuovo, / lotta per la verità!

Parrocchie di Casalalta-Canalicchio, Collazzone, Collepepe, Gaglietole, Ripabianca

ADORAZIONE EUCARISTICA «per la pace»

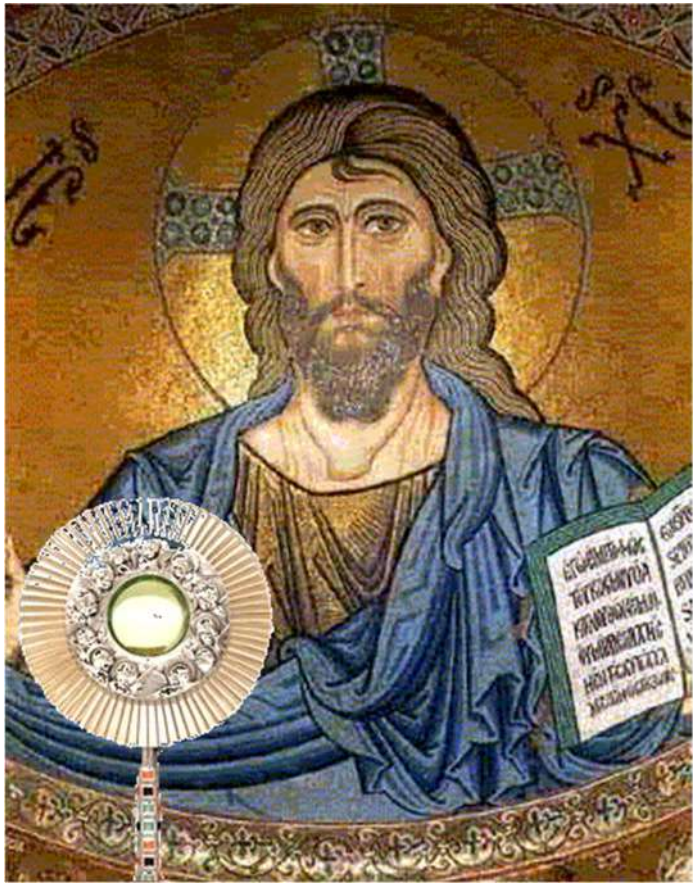

Sussidio III° del tempo per annum per l'animazione e la preghiera comunitaria e personale

Introduzione

Il celebrante fa il suo ingresso in chiesa, si reca al tabernacolo, espone il SS. Sacramento. Nel frattempo si esegue il canto:

Pane del cielo

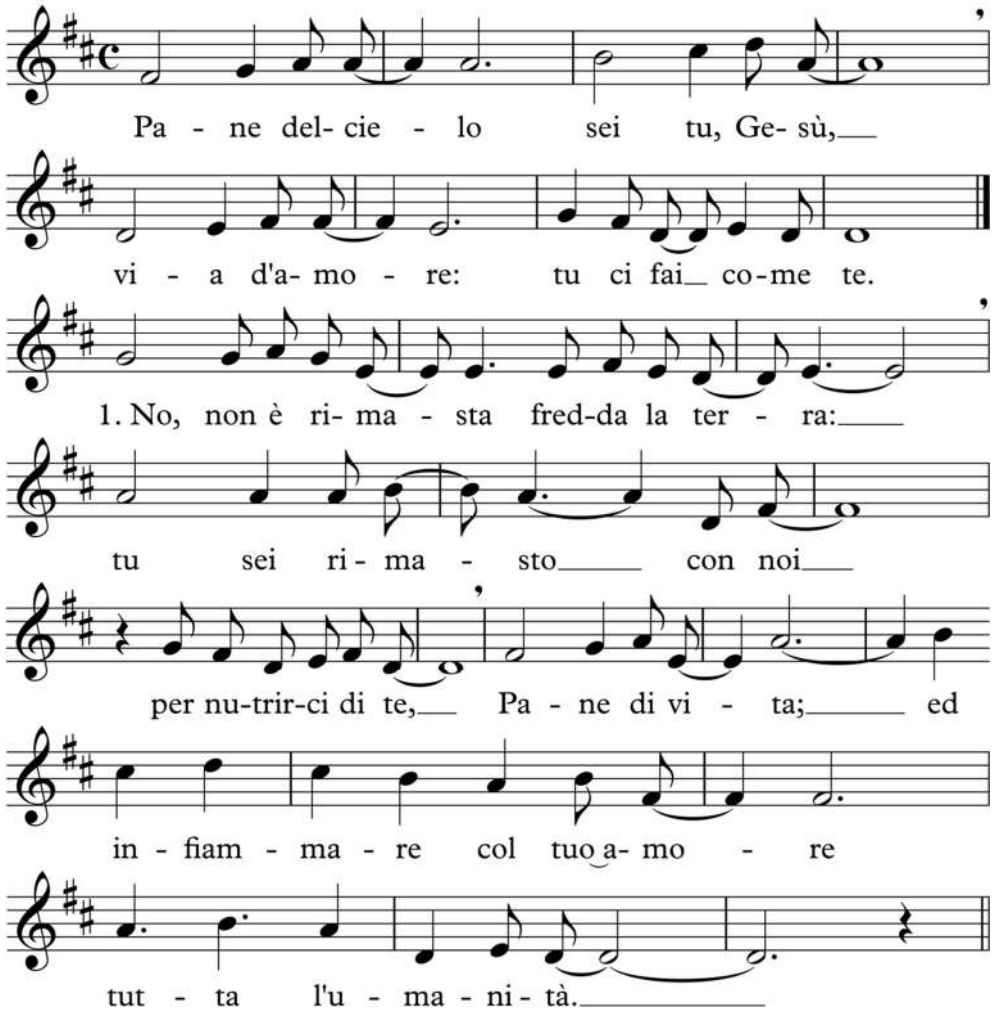

2. Sì, il Cielo è qui su questa terra: / tu sei rimasto con noi ma ci porti con te/ nella tua casa dove vivremo insieme a te / tutta l'eternità.

3. No, la morte non può farci paura: / tu sei rimasto con noi. E chi vive in te/ vive per sempre. Sei Dio con noi, sei Dio per noi, / Dio in mezzo a noi.

luce per illuminare le *gen*ti *
e gloria del tuo popolo *I*sra**e**le.
*Glo*ria al Padre e al *Fi*glio *
e allo Spi*ri*to **San**to.
*Co*me era nel principio, e ora e *sem*pre, *
nei secoli dei se*co*li. **A**men.

Orazione

Signore Dio nostro, donaci un sonno tranquillo, perché ristorati dalle fatiche del giorno, ci dedichiamo corpo e anima al tuo servizio. Per Cristo nostro Signore. **Amen.**

Benedizione e Reposizione Eucaristica

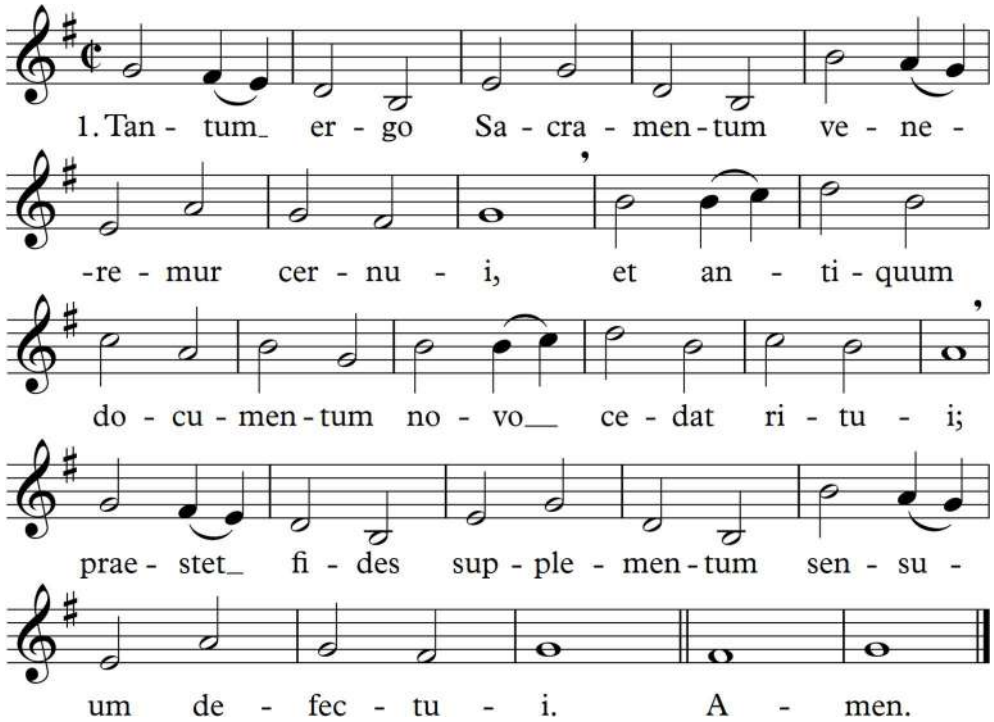

2. Genitori, Genitoque laus et jubilatio, / salus, honor, virtus quoque sit et benedictio: / procedenti ab utroque compar sit laudatio. Amen.

C/. Hai dato loro il pane disceso dal cielo,
R/. **che porta in sé ogni dolcezza.**

Preghiamo. Signore Gesù Cristo, che nel mirabile sacramento dell'Eucaristia ci hai lasciato il memoriale della tua Pasqua, fa' che adoriamo con viva

Come era nel principio, e *ora* e **sem**pre, *
nei secoli dei *seco*li. **A**men.

LETTURA BREVE 1Ts 5,23

Il Dio della pace vi santifichi fino alla perfezione; e tutto quello che è vostro, spirito, anima e corpo, si conservi irreprensibile per la venuta del Signore nostro Gesù Cristo.

RESPONSORIO BREVE

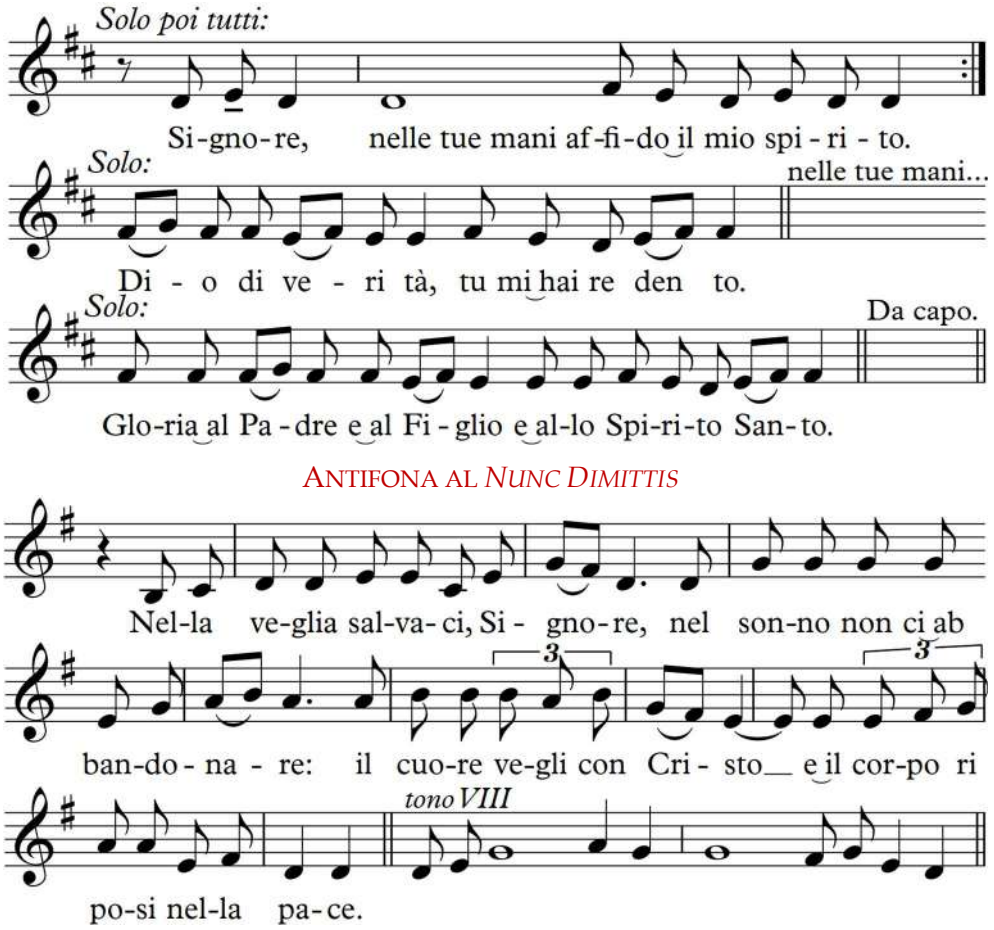

ANTIFONA AL *NUNC DIMITTIS*

CANTICO DI SIMEONE Lc 2,29-32 *Cristo, luce delle genti e gloria di Israele*

*O*ra lascia, o Signore, che il tuo *ser*vo *
vada in pace secondo la tu*a* pa**ro**la;
*per*ché i miei occhi han visto la tua sal*ve*zza *
preparata da te davanti a *tut*ti i **po**poli,

Preghiere introduttive

C/: Sia lodato e ringraziato ogni momento.
T/: **Il Santissimo e Divinissimo Gran Sacramento.**
C/: Gloria al Padre e al Figlio e allo Spirito Santo.
T/: **Come era nel principio, ora e sempre, nei secoli dei secoli. Amen.**

Guida: O Gesù, Tu che «sei venuto nel mondo ad annunciare la pace e ad unificare i popoli, abbattendo i muri di divisione e di inimicizia», fa' che diventiamo operatori di pace.

T/: **Signore Gesù, che hai voluto stabilire in mezzo a noi la tua presenza di amore e di pace, noi ti ringraziamo e ti adoriamo. Donaci la forza e la costanza di fare generosamente la nostra parte per offrire a tutti giustizia e carità e così iniziare un mondo migliore, dove regni la tua pace.**

Guida: Concedici di non restare passivi di fronte ai mali e alle ingiustizie che vediamo: rendici umili e forti, coerenti e attivi per vincere il male con il bene e con l'amore.

T/: **Allontana, o Signore, da tutti i popoli i flagelli della guerra e della fame, e dona a noi e a tutti gli uomini quella pace che il mondo non può dare. Tu solo infatti «sei la nostra pace», perché tu hai distrutto con la tua morte in croce ogni ingiustizia e hai rappacificato gli uomini con Dio.**

Breve pausa di silenzio.

Guida: Signore, Dio di pace, che hai creato gli uomini, oggetto della tua benevolenza, per essere i familiari della tua gloria,

T/: **noi ti benediciamo e ti rendiamo grazie; perché ci hai inviato Gesù, tuo Figlio amatissimo; hai fatto di lui, nel mistero della sua Pasqua, l'artefice di ogni salvezza, la sorgente di ogni pace, il legame di ogni fraternità.**

Guida: Noi ti rendiamo grazie, per i desideri, gli sforzi, le realizzazioni che il tuo Spirito di pace ha suscitato nel nostro tempo per sostituire l'odio con l'amore, la diffidenza con la comprensione, l'indifferenza con la solidarietà.

T/: **Apri ancor più i nostri cuori alle esigenze concrete dell'amore di tutti i nostri fratelli, affinché possiamo essere sempre più costruttori di pace.**

Guida: Ricordati, Padre di misericordia, di tutti quelli che sono in pena, soffrono e muoiono nel parto di un mondo più fraterno.

T/: **Fa' che per gli uomini di ogni razza e di ogni lingua venga il tuo regno di giustizia, di pace e di amore: e che la terra sia ripiena della tua gloria.**

Silenzio di Adorazione.

****

Lettura del Vangelo

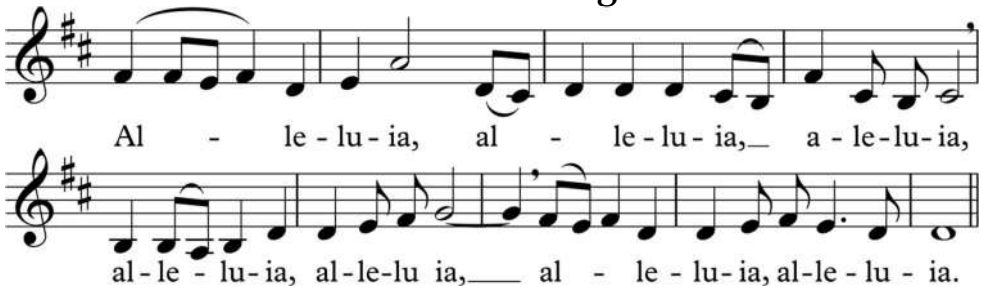

Passeranno i cieli e passerà la terra, / la tua Parola non passerà, / alleluia.

Segue la Lettura del Vangelo e un breve commento. Silenzio di Adorazione.

****

Preghiera a Cristo, principe di pace (a canone)

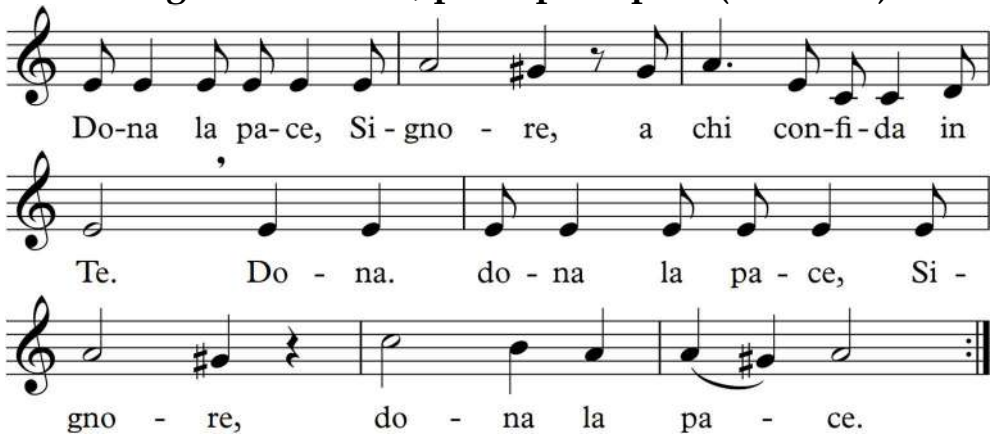

L/: Signore Gesù, principe della pace, ti preghiamo per la pace del mondo, con la voce di tutti gli uomini. R./

L/: Noi facciamo nostra la voce dei vivi e dei morti: dei morti, caduti nelle tremende guerre passate, sognando la concordia della pace del mondo; dei vivi, che a quelle hanno sopravvissuto, portando nei cuori la condanna per coloro che tentassero di rinnovarle. R./

ANTIFONA

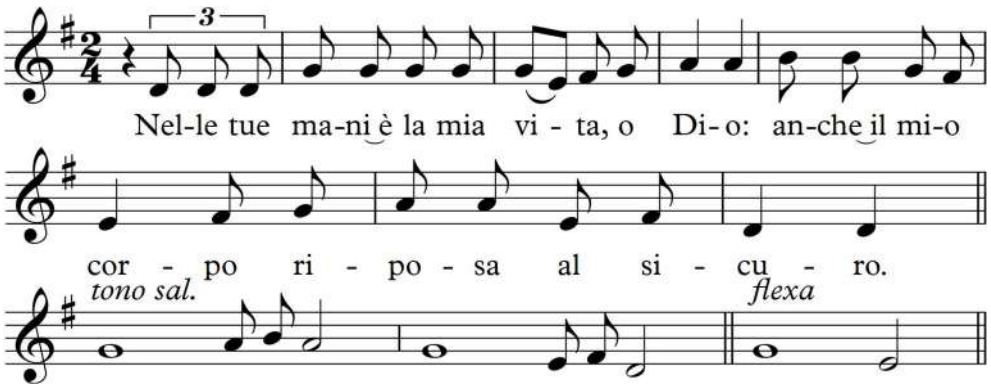

SALMO 15 Il Signore è mia eredità

Proteggi*mi*, o **Di**o: *
in te *mi* ri**fu**gio.
Ho detto a Dio: «Sei tu il mi*o* Si**gno**re, *
senza di te non ho *al*cun **be**ne».
Per i santi, che sono sulla terra, uo*mi*ni **no**bili, *
è tutto il *mi*o a**mo**re.
Si affrettino altri a costruire *i*doli: †
io non spanderò le loro libazio*ni* di **san**gue, *
né pronunzierò con le mie labbra i *lo*ro **no**mi.
Il Signore è mia parte di eredità e *mi*o **ca**lice: *
nelle tue mani è la *mi*a **vi**ta.
Per me la sorte è caduta su luoghi *de*li**zio**si, *
la mia eredità *è* ma**gni**fica.
Benedico il Signore che mi ha da*to* con**si**glio; *
anche di notte il mio cuore mi *is*tru**i**sce.
Io pongo sempre innanzi a me *il* Si**gno**re, *
sta alla mia destra, non posso *va*cil**la**re.
Di questo gioisce il mio *cuo*re, †
esulta la *mi*a **a**nima; *
anche il mio corpo riposa *al* si**cu**ro,
perché non abbandonerai la mia vita *nel* se**pol**cro, *
né lascerai che il tuo santo veda la *cor*ru**zio**ne.
Mi indicherai il sentiero della *vi*ta, †
gioia piena nella tu*a* pre**sen**za *
dolcezza senza fine alla *tu*a **de**stra.
Gloria al Padre *e* al **Fi**glio *
e allo Spi*ri*to **San**to.

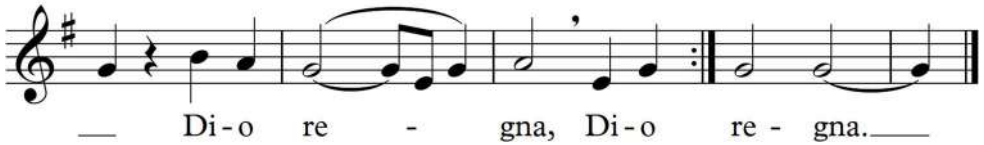

2. Cantate inni, cantate con gioia, / rovine di Gerusalemme / perché il Signore consola il suo popolo: / il nostro Dio salva, Dio salva.

3. Il Signore stende il suo braccio santo / davanti ai popoli della terra. / Tutti i confini del mondo lo vedranno: / il nostro Dio ama, Dio ama.

COMPIETA e BENEDIZIONE EUCARISTICA

O Dio, vieni a salvarmi. Gloria al Padre. Come era nel principio. Alleluia.

A questo punto, è bene sostare in silenzio per l'esame di coscienza. Al termine il celebrante e l'assemblea proseguono:

C/: Pietà di noi, Signore.
T/: **Contro di te abbiamo peccato.**
C/: Mostraci, Signore, la tua misericordia.
T/: **E donaci la tua salvezza.**
C/: Dio onnipotente abbia misericordia di noi, perdoni i nostri peccati e ci conduca alla vita eterna.
R./ **Amen.**

INNO

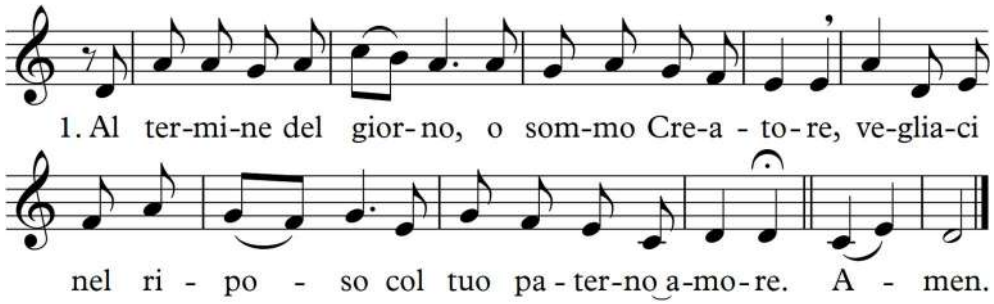

2. Salute dona al corpo,
fervore per lo spirito,
la luce tua rischiari
le ombre della notte.

3. Nel sonno delle membra
fedele resti il cuore:
allo spuntar dell'alba
intoni la tua lode.

4. Sia onore e gloria al Padre
al Figlio e allo Spirito,
all'unico e trino Signor
nei secoli sia gloria.

Amen.

L/: Noi facciamo nostra la voce dei vivi e dei morti: dei vivi, che tuttora sono costretti a combattere e che aspettano con ansia la pace; di tutti i giovani del mondo che sognano, a buon diritto, una migliore umanità. R./

L/: Noi facciamo nostra la voce dei poveri, dei diseredati, dei sofferenti, di tutti coloro che anelano alla giustizia, alla dignità della vita, alla libertà, al benessere e al progresso. R./

L/: Noi facciamo nostra la voce che sale dal sangue di milioni di uomini, da innumerevoli e inaudite sofferenze, da inutili stragi e formidabili rovine. E ti preghiamo: non più la guerra, ma la pace guidi le sorti dei popoli e dell'intera umanità. R./

L/: O Principe della pace, aiutaci a conservare l'unità dello spirito nel vincolo della pace; insegnaci ad amare la pace, a servire la causa della pace, a fondare la pace nel tuo amore e nell'amore del Dio vivente, Padre di tutti gli uomini. R./

Silenzio di Adorazione.

****

Preghiera dalla liturgia mozarabica

T/: **Signore, Dio Onnipotente, Gesù Cristo, re della gloria,**
tu sei la vera pace, la carità eterna.
Tu sull'altare della croce hai offerto te stesso
come vittima di riconciliazione e di pace.
Tu su questo altare ti doni a noi come cibo santo di vita eterna
e ci unisci nel vincolo immortale della tua carità.
Rischiara, te ne preghiamo, con la luce della tua pace,
le nostre anime e i loro segreti,
purifica la nostra coscienza con la dolcezza del tuo amore;
concedici di essere uomini di pace;
di sapere attendere te, principe della pace;
di essere protetti e custoditi incessantemente da te,
contro i pericoli di questo mondo.
Protetti dalla tua benevolenza,
fa' che ricerchiamo la pace con tutte le forze del nostro cuore;
così potremo essere accolti nella gioia eterna,
quando tu verrai per ricompensare quelli che ti sono stati fedeli
e che tu hai nutrito con il tuo corpo e sangue. Amen.

Padre Nostro.

****

Preghiera a Canone (di San Giovanni Paolo II)

Guida: Cristo Gesù è la pienezza di vita: in lui sono riconciliate tutte le cose. Preghiamo il Signore perché doni ai nostri giorni la sua pace.

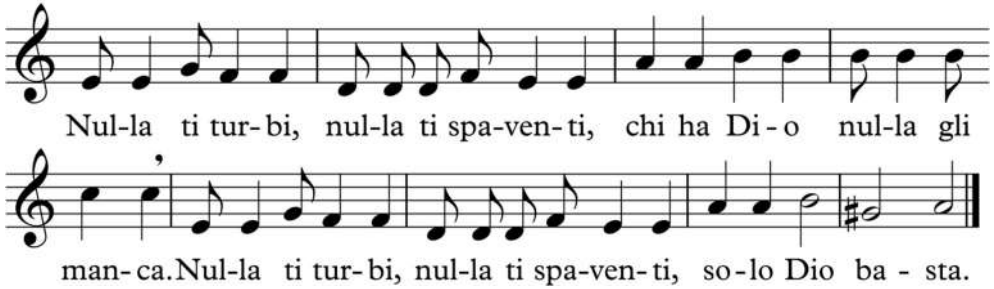

L/: Dio dei nostri Padri, grande e misericordioso, Signore della pace e della vita, Padre di tutti. Tu hai progetti di pace e non di afflizione, condanni le guerre e abbatti l'orgoglio dei violenti.

L/: Tu hai inviato il tuo Figlio Gesù ad annunziare la pace ai vicini e ai lontani, a riunire gli uomini di ogni razza e di ogni stirpe in una sola famiglia.

L/: Ascolta il grido unanime dei tuoi figli, supplica accorata di tutta l'umanità: mai più la guerra, spirale di lutti e di violenza; minaccia per le tue creature in cielo, in terra e in mare.

L/: In comunione con Maria, la Madre di Gesù, ancora ti supplichiamo: parla ai cuori dei responsabili delle sorti dei popoli, ferma la logica della ritorsione e della vendetta.

L/: Suggerisci con il tuo Spirito soluzioni nuove, gesti generosi ed onorevoli, spazi di dialogo e di paziente attesa più fecondi delle affrettate scadenze della guerra. Concedi al nostro tempo giorni di pace. Mai più la guerra. R./

Silenzio di Adorazione.

****

Preghiera comune

C/: In unione con la Chiesa invochiamo il Dio della pace perché la giustizia e l'amore si diffondano tra gli uomini e tra le nazioni, e i nostri giorni trascorrano tranquilli sotto la sua protezione.

Diciamo insieme: **Ascoltaci, o Signore.**

1. Per gli uomini di tutte le nazioni, perché non si trattino da nemici e stranieri ma si comportino come fratelli, preghiamo.

2. Per i nostri fratelli oppressi dall'ingiustizia, perché sia riconosciuta e rispettata la loro dignità umana, preghiamo.

3. Per tutti gli uomini che soffrono la fame, perché nella ripartizione più giusta dei beni trovino il cibo necessario, preghiamo.

4. Per quanti ancora mancano della necessaria istruzione, perché con un'adeguata formazione possano completare la loro personalità e provvedere al loro avvenire, preghiamo.

5. Per tutti i disoccupati, perché con un lavoro degno e proficuo, possano perfezionare la loro vocazione umana e divina, preghiamo.

6. Per i governanti, i tecnici e gli scienziati, perché assicurino a tutti i popoli una vita serena e un vero progresso, preghiamo.

C/: Concedi, o Signore, che il corso degli eventi del mondo sia guidato nella pace, secondo la tua provvidenza: e che la tua Chiesa abbia la grazia di poterti serenamente servire. Per Cristo nostro Signore.

T/: **Amen.**
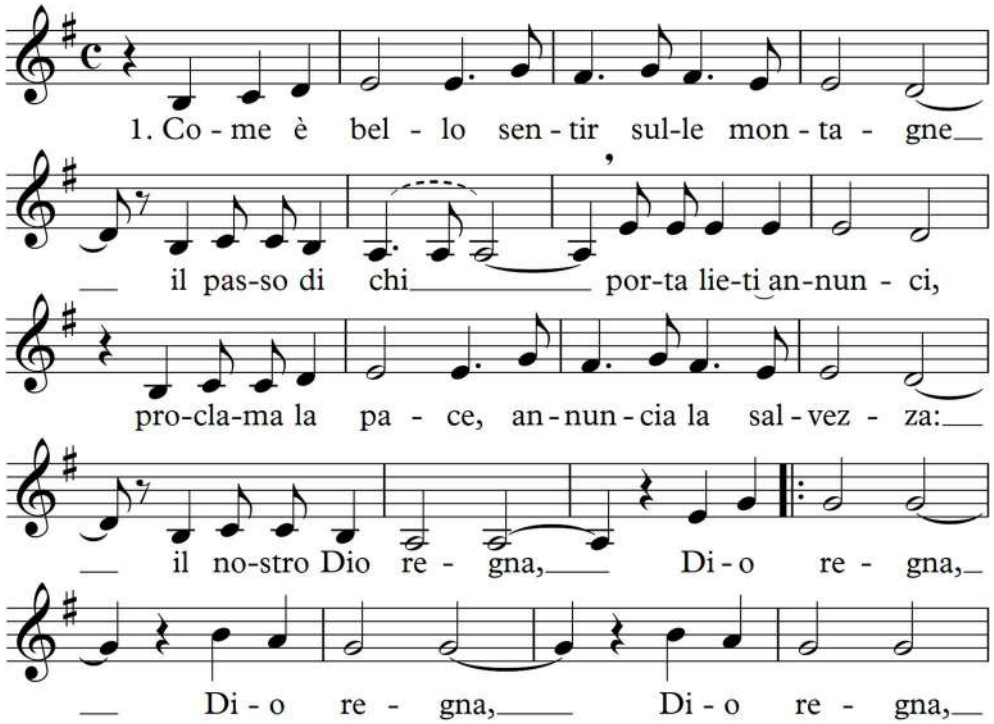
DIO REGNA