Parrocchie di Casalalta, Collazzone,
Collepepe, Gaglietole, Ripabianca

ORDO PROCESSIONUM ET ROGATIONUM

ORDINE DELLE PROCESSIONI

1. CROCE GRANDE, CON I DUE LAMPIONI
2. FILA DEGLI UOMINI E DEI GIOVANI
3. IN MEZZO ALLA FILA UOMINI-GIOVANI VANNO LE BANDIERE E GLI STENDARDI
4. TURIBOLO E NAVICELLA
5. CROCE PARROCCHIALE CON ACCANTO DUE MINISTRANTI
6. BANDA MUSICALE
7. CORO PARROCCHIALE
8. RAGAZZI DEL CATECHISMO
9. MINISTRI E CONCELEBRANTI VARI
10. SACERDOTE (CON RELIQUIA/OSTENSORIO)
11. SACRA IMMAGINE O STATUA CHE VIENE PORTATA IN PROCESSIONE
12. STENDARDO DI MARIA MADRE DI GESÙ
13. FILA DELLE DONNE E DELLE GIOVANI

PREMESSA

Il presente volumetto nasce con la finalità pratica di favorire l'ordine e la preghiera all'interno delle processioni nelle parrocchie. Esso ha l'utilità di servire da guida nelle feste del SS. Sacramento, dei Santi e delle Rogazioni.

Un primo criterio che ne ha dettato la compilazione è il desiderio di cercare di mantenere un ordine nelle processioni, in maniera tale che non ci si abbandoni ad un effetto «mandria», ma si favorisca il più possibile il contegno e il raccoglimento nella preghiera (evitando inoltre di fare di volta in volta inutili avvisi).

Un altro criterio è dettato dalla necessità di favorire ed incrementare la pratica pia e venerabile delle rogazioni, favorendo la preghiera nel canto delle Litanie Maggiori, e delle *Statio* per la benedizione delle campagne. Per la pratica delle rogazioni non esiste un rituale vero e proprio, ma la tradizione orale, che può cambiare con piccole varianti di luogo in luogo. In questo senso, questo volume rappresenta il tentativo di conservare ed incrementare la memoria di una antica pratica di fede, da trasmettere con integrità alle nuove generazioni.

Nella processione cogliamo il significato profondo di mettersi in cammino per seguire Cristo o l'esempio dei suoi santi: l'auspicio è che vivendo intensamente questi momenti, possiamo entrare in una ottica di cammino, di crescita e di perfezionamento della fede, per essere dovunque annunciatori del Regno di Dio.

LITANIE DEI SANTI

Al termine della Celebrazione Eucaristica il Celebrante, cantata o recitata l'orazione dopo la comunione, conclude dicendo:

Celebrante: Il Signore sia con voi.
Tutti: **E con il tuo spirito.**
Diacono: Benediciamo il Signore.
Tutti: **Rendiamo grazie a Dio.**

Quindi i ministri si portano davanti all'altare. Il solista o la schola intona l'antifona:

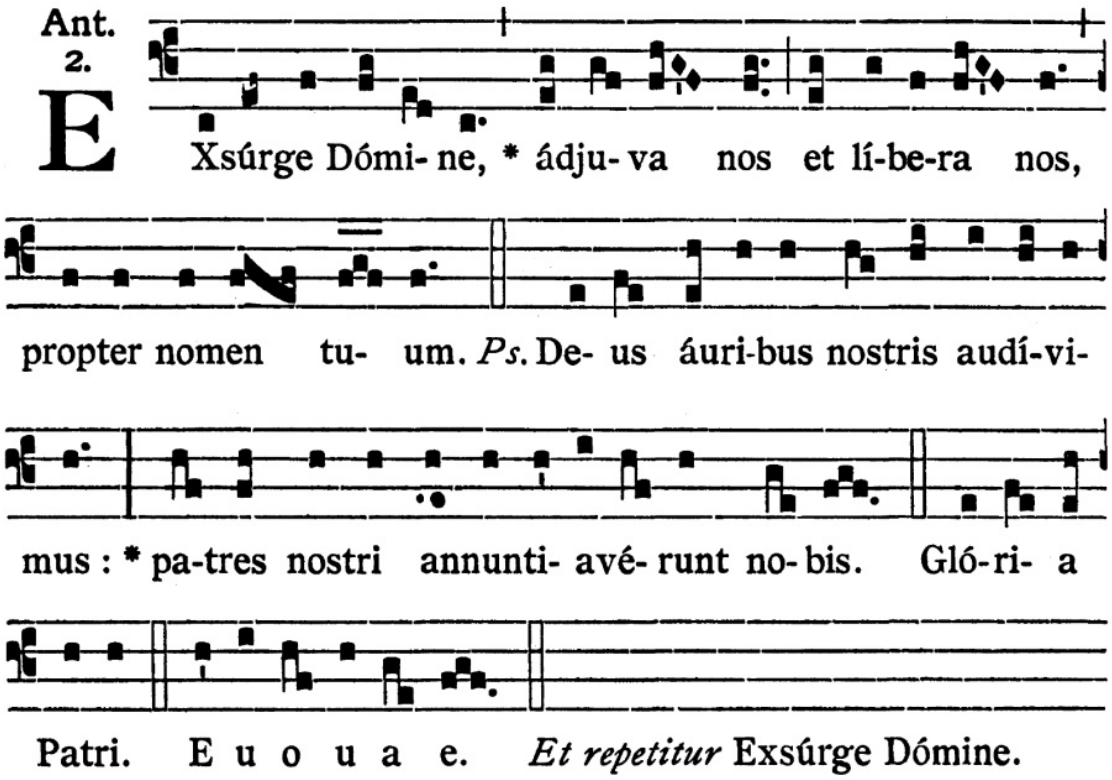

Quindi tutti si inginocchiano. Il celebrante o il solista prosegue:

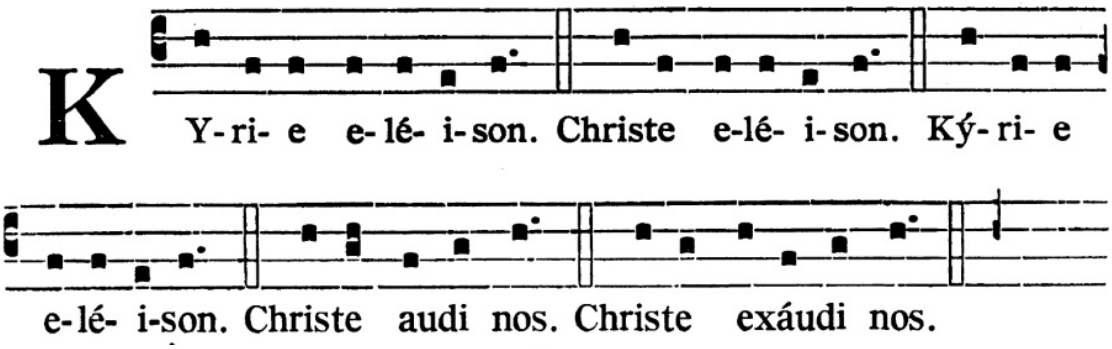

Signore pietà. Cristo pietà. Signore pietà.
Cristo ascoltaci. Cristo esaudisci.

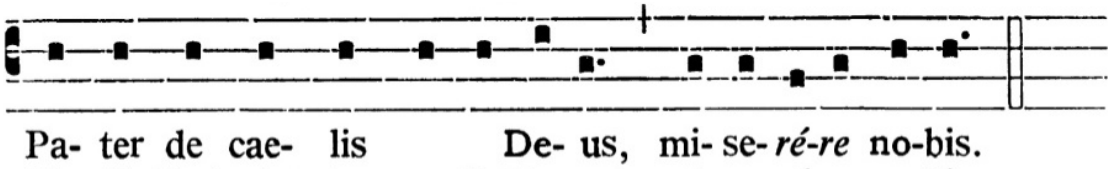

Padre del cielo, Dio, abbi pietà di noi.

Fili, Redémptor mundi, Deus, **miserére nobis.**	Figlio, Redentore del mondo, Dio, **abbi pietà di noi.**
Spíritus Sancte, Deus, **miserére nobis.**	Spirito Santo, Dio, **abbi pietà di noi.**
Sancta Trínitas, unus Deus, **miserére nobis.**	Santa Trinità, unico Dio, **abbi pietà di noi.**

Quindi tutti si alzano e inizia la processione in modo ordinato. Il cantore prosegue:

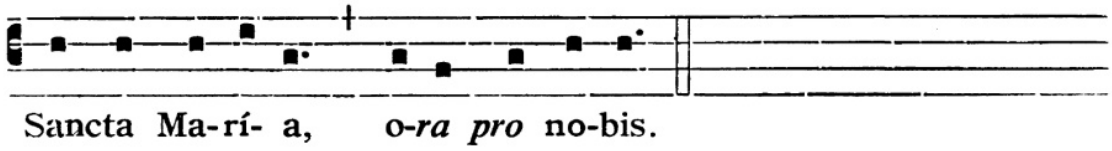

Santa Maria, **prega per noi.**

Sancta Dei Génetrix,	Santa Madre di Dio,
Sancta Virgo vírginum,	Santa Vergine delle vergini,
Sancte Míchaël,	San Michele,
Sancte Gábriel,	San Gabriele,
Sancte Ráphaël,	San Raffæle,

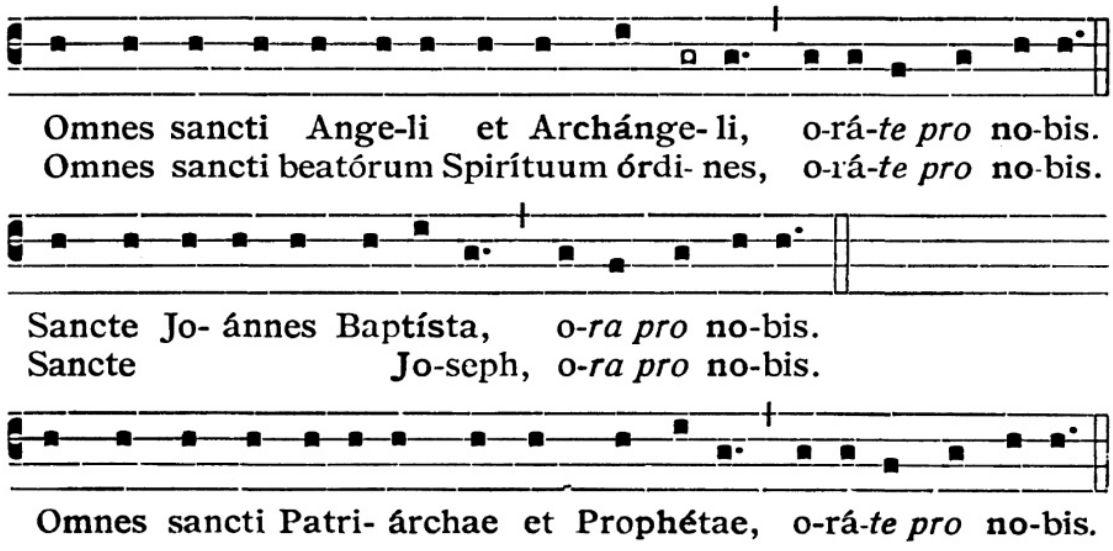

Voi tutti, santi Angeli e Arcangeli, // Voi tutte, sante schiere degli Spiriti beati, // San Giovanni Battista, // San Giuseppe, // Voi tutti, santi Patriarchi e Profeti,

Sancte Petre,	San Pietro,
Sancte Paule,	San Paolo,
Sancte Andréa,	Sant'Andrea,
Sancte Jacòbe,	San Giacomo,
Sancte Joánnes,	San Giovanni,
Sancte Thoma,	San Tommaso,
Sancte Jacòbe,	San Giacomo,
Sancte Philìppe,	San Filippo,
Sante Bartholomaée,	San Bartolomeo,
Sante Matthaée,	San Matteo,
Sancte Sìmon,	San Simone,
Sancte Thaddaée,	San Taddeo,
Sante Matthia,	San Mattia,
Sancte Bàrnaba,	San Barnaba,
Sancte Luca,	San Luca,
Sancte Màrce,	San Marco,
Omnes sancti Apóstoli et Evangelístæ,	Voi tutti, santi Apostoli ed Evangelisti,
Omnes sancti Discípuli Dómini,	Voi tutti, santi Discepoli del Signore,
Omnes sancti Innocéntes,	Voi tutti, santi Innocenti,
Sancte Stéphane,	Santo Stefano,
Sancte Laurénti,	San Lorenzo,,
Sancte Vincénti,	San Vincenzo,
Santi Fabiàne et Sebastiàne,	Santi Fabiano e Sebastiano,
Sancti Joànnes et Pàule,	Santi Giovanni e Paolo,
Sancti Còsma et Damiàne,	Santi Cosma e Damiano,
Sancti Gervàsi et Protàsi,	Santi Gervasio e Protasio,
Omnes sancti Mártyres,	Voi tutti, santi Martiri,
Sancte Silvéster,	San Silvestro,
Sancte Gregóri,	San Gregorio,
Sancte Ambròsi,	Sant'Ambrogio,
Sancte Augustíne,	Sant'Agostino,
Sancte Hierònime,	San Girolamo,
Sancte Martìne,	San Martino,
Sancte Nicolàe,	San Nicola,
Omnes sancti Pontífices et Confessóres,	Voi tutti, santi Pontefici e Confessori,
Omnes sancti Doctóres,	Voi tutti, santi Dottori,

Sancte Antóni,	Sant'Antonio,
Sancte Benedícte,	San Benedetto,
Sancte Bernarde,	San Bernardo,
Sancte Domínice,	San Domenico,
Sancte Francísce,	San Francesco,
Omnes sancti Sacerdótes et Levítæ,	Voi tutti, santi Sacerdoti e Leviti,
Omnes sancti Mónachi, et Eremítæ,	Voi tutti, santi Monaci ed Eremiti,
Sancta María Magdaléna,	Santa Maria Maddalena,
Sancta Agatha,	Sant'Agata,
Sancta Lùcia,	Santa Lucia,
Sancta Agnes,	Sant'Agnese,
Sancta Cæcília,	Santa Cecilia,
Sancta Catharìna,	Santa Caterina,
Sancta Anastásia,	Santa Anastasia,
Omnes sanctæ Vírgines et Víduæ,	Voi tutte, sante Vergini e Vedove,
Omnes Sancti et Sanctæ Dei,	Voi tutti, Santi e Sante di Dio,

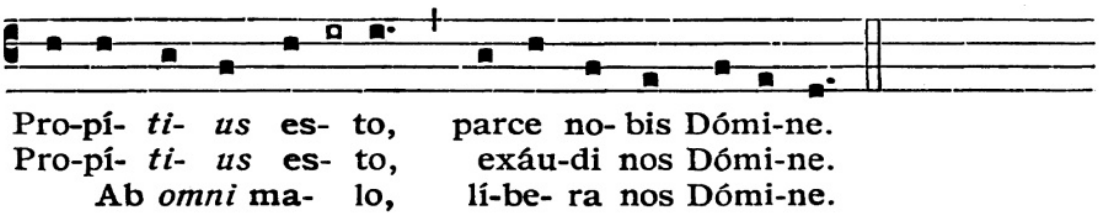

Sii indulgente, perdonaci, o Signore. // Sii indulgente, esaudiscici, o Signore.
Da ogni male, liberaci, o Signore.

Ab omni peccáto,	Da ogni peccato,
Ab ira tua,	Dalla tua ira,
A subitànea et improvisa morte,	Dalla morte improvvisa,
Ab insìdiis diàboli,	Dalle insidie del diavolo,
Ab ira, et odio, et omni mala voluntàte,	Dall'odio e dalla violenza,
A spiritu fornicatiònis,	Dallo spirito di impurità,
A fùlgure et tempestàte,	Dai fulmini e dalla tempesta,
A flegéllo terræmòtus,	Dal flagello del terremoto,
A péste, fàme et béllo,	Dalla peste, dalla fame e dalla guerra,
A morte perpétua,	Dalla morte eterna,
Per mystérium sanctæ incarnatiónis tuæ,	Per il mistero della tua santa incarnazione,

Per advéntum tuum,	Per la tua venuta,
Per nativitátem tuam,	Per la tua nascita,
Per baptísmum et sanctum jejúnium tuum,	Per il tuo battesimo e il tuo santo digiuno,
Per crucem et passiónem tuam,	Per la tua croce e la tua passione,
Per mortem et sepultúram tuam,	Per la tua morte e la tua sepoltura,
Per sanctam resurrectiónem tuam,	Per la tua santa risurrezione,
Per admirábilem ascensiónem tuam,	Per la tua ammirabile ascensione,
Per advéntum Spíritus Sancti Parácliti,	Per l'effusione dello Spirito Santo Paraclito,
In die judícii,	Nel giorno del giudizio,

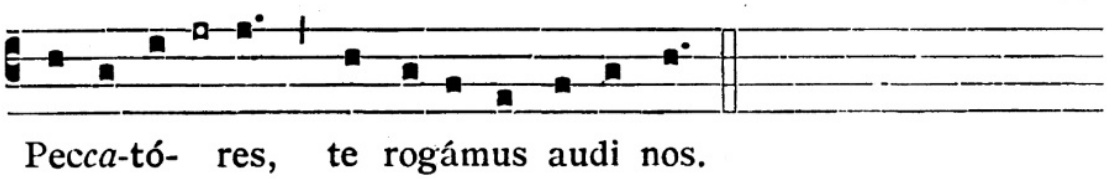

Noi peccatori ti preghiamo, **ascoltaci o Signore.**

Ut nobis parcas,	Donaci il tuo perdono,
Un nobis indulgeas,	Sii con noi indulgente,
Ut ad veram pænitentiam non perdùcere dignéris,	Degnati di farci giungere alla vera penitenza,
Ut Ecclésiam tuam sanctam ‘ régere et conserváre dignéris,	Degnati di governare e conservare la tua santa Chiesa,
Ut Domnum apostólicum et omnes ecclesiásticos órdines in sancta religióne conserváre dignéris,	Degnati di conservare nella tua santa religione il Sommo Pontefice e tutto il clero,
Ut inimícos sanctæ Ecclésiæ ‘ humiliáre dignéris,	Degnati di umiliare i nemici della santa Chiesa,
Ut régibus et princípibus christiánis ‘ pacem et veram concórdiam donáre dignéris,	Degnati di dare ai re e ai prìncipi cristiani la pace e la vera concordia,
Ut cuncto pòpolo christiàno ‘ pacem et unitàtem largiri dignéris,	Degnati di elargire a tutto il popolo cristiano la pace e l'unità,
Ut omnes errantes ad unitàtem Ecclésiæe revocàre, ‘ et infidéles univérsos ad Evangélii lùmen perducere dignéris,	Degnati di ricondurre tutti gli erranti all'unità della Chiesa, e gli infedeli alla luce del Vangelo,

Ut nosmetípsos in tuo sancto servítio confortáre et conserváre dignéris,	Degnati di custodirci e confermarci nel tuo santo servizio,
Ut mentes nostras ‘ ad cælestia desidéria érigas,	Degnati di elevare i nostri cuori ai desideri celesti,
Ut ómnibus benefactóribus nostris sempitérna bona retríbuas,	Degnati di ricompensare con beni eterni tutti i nostri benefattori,
Ut animas nostras ‘ fratrum propinquòrum et benefactòrum nostròrum ‘ ab æterna damnatióne erìpias,	Degnati di strappare dalla dannazione eterna le anime nostre e quelle dei nostri fratelli, parenti e benefattori,
Ut fructus terræ dare et conserváre dignéris,	Degnati di dare e conservare i frutti della terra,
Ut ómnibus fidélibus defúnctis réquiem ætérnam donáre dignéris,	Degnati di donare l’eterno riposo a tutti i fedeli defunti,
Ut nos exaudìre dignéris,	Degnati di esaudirci,
Fìlii Dèi,	Figlio di Dio,

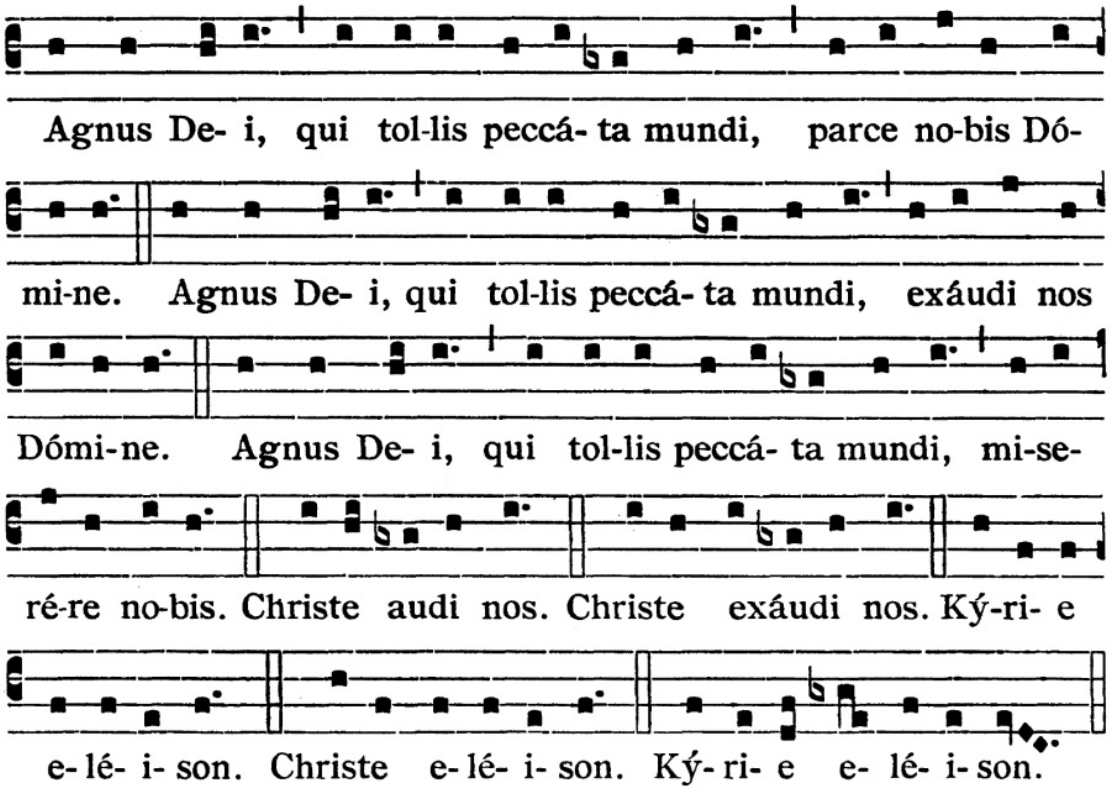

Agnello di Dio, che togli i peccati del mondo, perdonaci o Signore.
Agnello di Dio, che togli i peccati del mondo, esaudiscici o Signore.
Agnello di Dio, che togli i peccati del mondo, abbi pietà di noi.
Cristo ascoltaci. Cristo esaudiscici. Signore pietà. Cristo pietà. Signore pietà.

PATER NOSTER
Pater noster, qui es in cælis:
sanctificétur Nomen Tuum:
advéniat Regnum Tuum:
fiat volúntas Tua,
sicut in cælo, et in terra.
Panem nostrum
cotidiánum da nobis hódie,
et dimítte nobis débita nostra,
sicut et nos
dimíttimus debitóribus nostris.
et ne nos indúcas in tentatiónem;
sed líbera nos a Malo.

PADRE NOSTRO
Padre nostro, che sei nei cieli,
sia santificato il tuo nome,
venga il tuo regno,
sia fatta la tua volontà,
come in cielo così in terra.
Dacci oggi il nostro pane quotidiano,
e rimetti a noi i nostri debiti
come noi li rimettiamo ai nostri debitori,
e non ci indurre in tentazione,
ma liberaci dal male.

COLLECTA
Oremus.
1. Deus, cui proprium est misereri semper et parcere: suscipe deprecationem nostram; ut nos, et omnes famulos tuos, quos delictorum catena constringit, miseratio tuae pietatis clementer absolvat.

COLLETTA
Preghiamo.
O Dio, a cui è cosa propria il sempre perdonare ed usar misericordia; accogli la nostra supplica, e noi e tutti i tuoi fedeli servi, che una catena di peccati tien legati, con la tua paterna bontà dolcemente libera.

2. Exaudi, quaesumus, Domine, supplicum preces, et confitentium tibi parce peccatis: ut pariter nobis indulgentiam tribuas benignus et pacem.

Signore, te ne preghiamo, esaudisci le preghiere di chi ti supplica e perdona i peccati di chi umilmente li confessa; e donaci il tuo perdono e la tua pace.

3. Ineffabilem nobis, Domine, misericordiam tuam clementer ostende: ut simul nos et a peccatis omnibus exuas, et a poenis quas pro his meremur, eripias.

Signore benigno, mostra la tua ineffabile misericordia: liberaci dai nostri peccati e dalle pene che per essi abbiamo meritato, e salvaci.

4. Deus, qui culpa offenderis, paenitentia placaris: preces populi

O Dio, che la colpa offende ma la penitenza placa: guarda propizio alle

tui supplicantis propitius respice; et flagella tuae iracundiae, quae pro peccatis nostris meremur, averte.

preghiere del tuo popolo supplice, e tieni lontano i castighi della tua ira che col peccato abbiamo provocato.

5. Omnipotens sempiterne Deus, miserere famulo tuo Pontifici nostro N., et dirige eum secundum tuam clementiam in viam salutis aeternae: ut, te donante, tibi placita cupiat, et tota virtute perficiat.

Dio Onnipotente ed eterno, abbi pietà del tuo servo e nostro Sommo Pontefice N.: benevolo guidalo sulla via della eterna salvezza, affinché possa desiderare e con ogni forza portare a compimento quanto a te piace.

6. Deus, a quo sancta desideria, recta consilia, et iusta sunt opera: da servis tuis illam, quam mundus dare non potest, pacem; ut et corda nostra mandatis tuis dedita, et, hostium sublata formidine, tempora sint tua protectione tranquilla.

O Dio, dal quale vengono i santi desideri, i retti consigli e le giuste opere, concedi a noi tuoi servi quella pace che il mondo non può dare, affinché i nostri cuori si conservino fedeli ai tuoi comandamenti, e tolto il timore dei nemici i tempi siano, col tuo aiuto, tranquilli.

7. Ure igne Sancti Spiritus renes nostros et cor nostrum, Domine: ut tibi casto corpore serviamus, et mundo corde placeamus.

Purifica, o Signore, col fuoco del tuo Spirito, il nostro cuore e le nostre passioni, affinché casti di corpo possiamo servirti, e puri di cuore piacerti.

8. Fidelium, Deus omnium Conditor et Redemptor, animabus famulorum famularumque tuarum remissionem cunctorum tribue peccatorum: ut indulgentiam, quam semper optaverunt, piis supplicationibus consequantur.

O Dio, Creatore e Redentore di tutti i fedeli, concedi ai tuoi servi e alle tue serve *(defunti)* la remissione di ogni peccato, affinché in grazia di queste pie suppliche ottengano il perdono che hanno sempre desiderato.

9. Actiones nostras, quaesumus, Domine, aspirando praeveni et adiuvando prosequere: ut cuncta oratio et operatio a te semper incipiat et per te coepta finiatur.

Signore, te ne preghiamo: ispirandole previeni le nostre azioni e col tuo aiuto accompagnale, affinché ogni nostra preghiera ed operazione da te sempre incominci, e incominciata giunga, per la tua grazia, a compimento.

10. Omnipotens sempiterne Deus, qui vivorum dominaris simul et mortuorum, omniumque misereris, quos tuos fide et opere futuros esse praenoscis: te supplices exoramus; ut pro quibus effundere preces decrevimus, quosque vel praesens saeculum adhuc in carne retinet vel futurum iam exutos corpore suscepit, intercedentibus omnibus Sanctis tuis, pietatis tuae clementia, omnium delictorum suorum veniam consequantur.

Dio onnipotente ed eterno, che sei il Signore dei vivi e dei morti, ed usi misericordia a coloro che Tu sai in anticipo essere tuoi mediante la fede e le buone opere: umilmente ti supplichiamo affinché coloro per i quali preghiamo, siano essi dalla vita presente ancora trattenuti nel corpo, siano essi spogliati del corpo già accolti nella vita futura, abbiano, per intercessione di tutti i tuoi Santi, ad ottenere dalla tua misericordiosa clemenza il perdono di ogni loro peccato.

Per Dominum nostrum Iesum Christum.

Per il nostro Signore Gesù Cristo.

Dominus vobiscum.
Et cum spiritu tuo.

Il Signore sia con voi.
E con il tuo spirito.

Exaudiat nos omnipotens et misericors Dominus.
Amen.

Ci esaudisca il Signore onnipotente e misericordioso.
Amen.

Et fidelium animae per misericordiam Dei requiescant in pace.
Amen.

E le anime dei fedeli, per la misericordia di Dio, riposino in pace.
Amen.

PROCESSIONI DELLE ROGAZIONI

Dalla chiesa parrocchiale ai luoghi prefissati, si cantano le litanie dei Santi. Nelle tre fermate si interrompono le litanie e si compie la benedizione delle campagne.

STATIO

Il Celebrante incensa la croce astile e la reliquia della Santa Croce (o del santo venerato in quel giorno).
Quindi prende la croce astile e con essa benedice i quattro punti cardinali. Ad ogni segno di croce canta:

Ut fructus terrae dare, et conservàre dignéris, **Te rogamus, audi nos.**	Degnati di donare e conservare i frutti della terra, **Ascoltaci, o Signore.**

Prende la reliquia e con essa benedice i quattro punti cardinali. Ad ogni segno di croce canta:

A fùlgure et tempestàte, **libera nos, Domine.**	Dalla folgore e dalla tempesta, **Liberaci, o Signore.**

Con l'acqua benedetta asperge i fedeli e i quattro punti cardinali cantando una sola volta:

Ut nos exaudìre dignéris, **Te rogamus, audi nos.**	Degnati di esaudirci, **Ascoltaci, o Signore.**

PROCESSIONI EUCARISTICHE

Nella processione si eseguono i canti e le invocazioni a Gesù Sacramentato secondo le consuetudini. Alle varie soste si canta il Tantum Ergo con l'orazione. Alla fine della processione, in chiesa, si recitano le acclamazioni di riparazione.

1. Tantum ergo sacramentum
veneremur cernui,
et antiquum documentum
novo cedat ritui;
præstet fides supplementum
sensuum defectui.

Adoriamo, dunque, prostrati
un sì gran sacramento;
l'antica legge
ceda alla nuova,
e la fede supplisca
al difetto dei nostri sensi.

2. Genitori, Genitoque
laus et jubilatio,
salus, honor, virtus quoque
sit et benedictio:
procedenti ab utroque
compar sit laudatio. Amen.

Gloria e lode,
salute, onore,
potenza e benedizione
al Padre e al Figlio:
pari lode sia allo Spirito Santo,
che procede da entrambi. Amen.

C. Panem de caelo præstitisti eis.

Hai dato loro il pane disceso dal cielo.

R. **Omne delectamentum in se habentem.**

Che porta in sé ogni dolcezza.

ORAZIONE

Oremus.
Deus, qui nobis sub sacramento mirabili, passionis tuae memoriam reliquisti: tribue, quaesumus, ita nos corporis et sanguinis tui sacra mysteria venerari, ut redemptionis tuæ fructum in nobis iugiter sentiamus. Qui vivis et regnas in saecula saeculorum.

Preghiamo.
Signore Gesù Cristo, che nel mirabile sacramento dell'Eucaristia ci hai lasciato il memoriale della tua Pasqua, fa' che adoriamo con viva fede il santo mistero del tuo Corpo e del tuo Sangue, per sentire sempre in noi i benefici della redenzione. Tu che vivi e regni nei secoli dei secoli.

R. **Amen.**

ACCLAMAZIONI

Dio sia benedetto.
Benedetto il suo santo nome.
Benedetto Gesù Cristo, vero Dio e vero uomo.
Benedetto il nome di Gesù.
Benedetto il suo sacratissimo Cuore.
Benedetto il suo preziosissimo Sangue.
Benedetto Gesù nel santissimo Sacramento dell'Altare.
Benedetto lo Spirito Santo Paraclito.
Benedetta la gran Madre di Dio, Maria santissima.
Benedetta la sua santa e immacolata Concezione.
Benedetta la sua gloriosa Assunzione.
Benedetto il nome di Maria, vergine e madre.
Benedetto san Giuseppe, suo castissimo sposo.
Benedetto Iddio nei suoi angeli e nei suoi santi.

PROCESSIONE DI SANT'ANTONIO ABATE

La processione si svolge secondo le consuetudini e cantando le Litanie Maggiori. Nel luogo prefissato si interrompono le litanie e si procede alla benedizione degli animali. Il celebrante incensa la croce astile, la reliquia e la statua del santo. Quindi prosegue:

Adjutorium nostrum in nomine Domini.	Il nostro aiuto è nel nome del Signore.
R. **Qui fecit caelum et terram.**	**Egli ha fatto il cielo e la terra.**
Dominus vobiscum.	Il Signore sia con voi.
R. **Et cum spiritu tuo.**	**E con il tuo spirito.**

ORAZIONE

Oremus. Domine Deus, rex caeli et terrae, Verbum Patris, per quod omnia facta sustentationi nostrae tradita sunt, respice, quaesumus, humilitatem nostram: et sicut nostris laboribus et necessitatibus subventionem tribuisti, ita tua benignissima miseratione, ac caelesti benedictione, haec pecore et armenta (hoc pecus et armentum) bene+dicere, tùeri et custodire, ac famulis tuis con temporali proventu gratiam perpetuam largiri digneris; ut cum gratiarum actione nomen sanctum tuum laudetur et glorificetur: Qui vivis et regnas con Deo Patre in unitate Spiritus Sancti Deus, per omnia saecula saeculorum.

R. **Amen.**

Oppure:

Preghiamo. O Dio, fonte di ogni bene, che negli animali ci hai dato un segno della tua provvidenza e un aiuto nella fatica quotidiana, [per intercessione di sant'Antonio Abate] fa' che sappiamo servirci saggiamente di essi, riconoscendo la dignità e il limite della nostra condizione umana. Per Cristo nostro Signore.

R. **Amen.**

Quindi compie l'aspersione con l'acqua benedetta. Si ricompone la processione come al solito.

CANTI PROCESSIONALI

1. E SEMPRE SIA LODATO

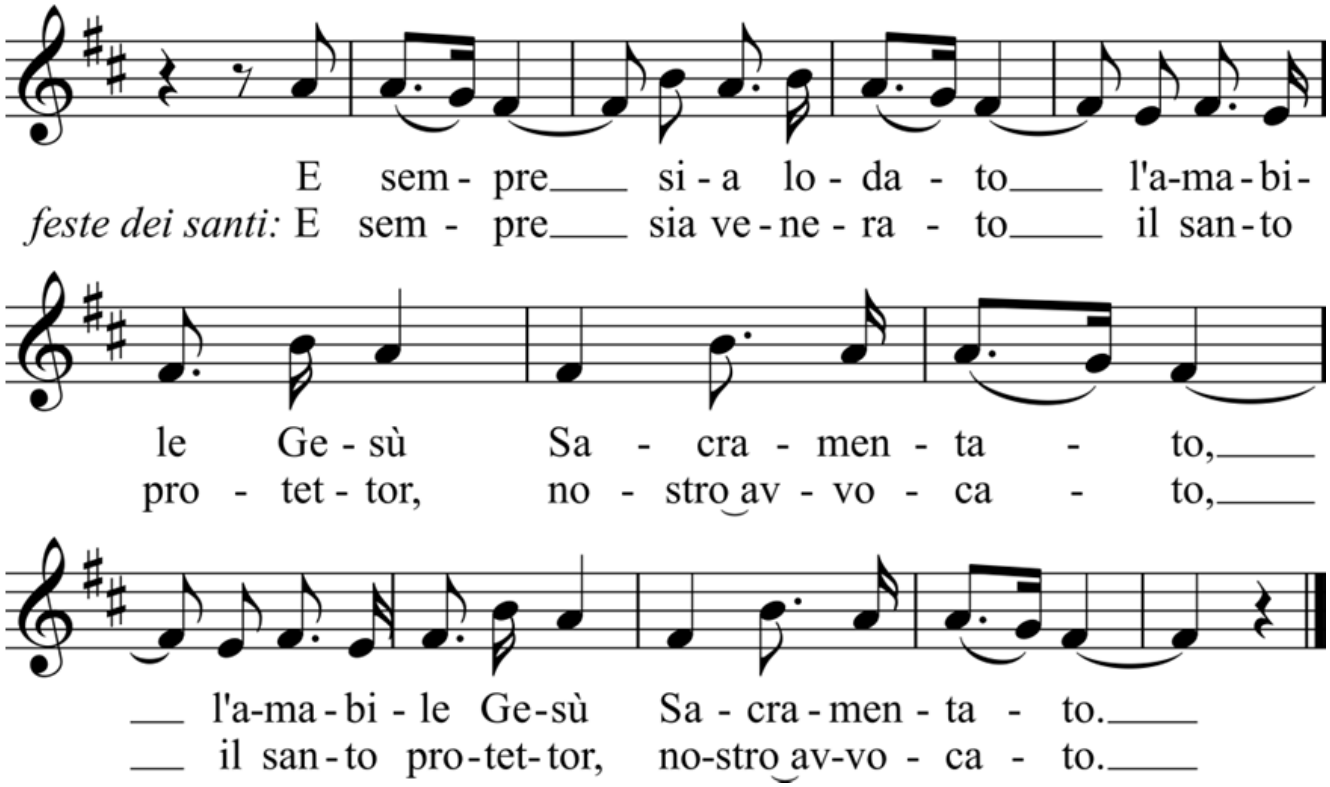

2. BENEDICIAMO IL SIGNORE

Benediciamo il Signore:
a lui onore e gloria nei secoli!

1. Angeli del Signore: benedite il Signore!
E voi, o cieli: benedite il Signore!
Acque sopra il cielo: benedite il Signore!
Potenze del Signore: benedite il Signore!
Sole e luna: benedite il Signore!
Astri del cielo: benedite il Signore!
Piogge e rugiade: benedite il Signore!
O venti tutti: benedite il Signore!

2. Fuoco e calore: benedite il Signore!
Freddo e rigore: benedite il Signore!
Rugiada e brine: benedite il Signore!
Gelo e freddo: benedite il Signore!
Ghiaccio e nevi: benedite il Signore!

Notti e giorni: benedite il Signore!
Luce e tenebre: benedite il Signore!
Lampi e nuvole: benedite il Signore!

3. Tutta la terra: benedite il Signore!
Monti e colli: benedite il Signore!
Ogni vivente: benedite il Signore!
Acque e fonti: benedite il Signore!
Mari e fiumi : benedite il Signore!
Cetacei e pesci: benedite il Signore!
Uccelli del cielo: benedite il Signore!
Belve e armenti: benedite il Signore!

4. Figli degli uomini: benedite il Signore!
Popolo di Dio: benedite il Signore!
Sacerdoti del Signore: benedite il Signore!
Servi del Signore: benedite il Signore!
Anime dei giusti: benedite il Signore!
Umili di cuore: benedite il Signore!
Santi di Dio: benedite il Signore!
Ora e per sempre: benedite il Signore!

CANTI PROCESSIONALI CON LA BANDA

3. INNI E CANTI

1. Inni e canti sciogliamo o fedeli
al divino eucaristico re,
egli ascoso nei mistici veli
cibo all'alma fedele si dié.

2. O Signor che dall'ostia radiosa
sol di pace ne parli e d'amor,
in te l'alma smarrita riposa,
in te spera chi lotta e chi muor.

Dei tuoi figli lo stuolo qui prono
o Signor dei potenti ti adora,
per i miseri implora perdono,
per i deboli implora pietà.

3. Sotto i veli che il grano compose
su quel trono raggiante di luce,
il Signor dei signori si ascose
per avere l'impero dei cuor.

4. MIRA IL TUO POPOLO

1. Mira il tuo popolo, o bella Signora,
che pien di giubilo oggi t'onora.
Anch'io festevole corro a' tuoi piè;
o Santa Vergine, prega per me!

2. Il pietosissimo tuo dolce cuore
è pio rifugio al peccatore.
tesori e grazie racchiude in sé;
o Santa Vergine, prega per me!

3. In questa misera valle infelice
tutti t'invocano soccorritrice.
Questo bel titolo conviene a te;
o Santa Vergine, prega per me!

5. NOI CANTEREMO GLORIA A TE

1. Noi canteremo gloria a te,
Padre che dai la vita,
Dio d'immensa carità,
Trinità infinita.

2. Tutto il creato vive in te,
segno della tua gloria;
tutta la storia ti darà
onore e vittoria.

3. La tua Parola venne a noi,
annuncio del tuo dono;
la tua Promessa porterà
salvezza e perdono.

4. Cristo il Padre rivelò,
per noi aprì il suo cielo;
egli un giorno tornerà
glorioso, nel suo regno.

5. Manda, Signore, in mezzo ai tuoi,
manda il consolatore,
lo Spirito di santità,
Spirito dell'amore.

6. Vieni, Signore, in mezzo ai tuoi,
vieni nella tua casa:
dona la pace e l'unità,
raduna la tua Chiesa.

6. NOI VOGLIAM DIO

1. Noi vogliam Dio, Vergin Maria,
benigna ascolta il nostro dir,
deh tu, potente, o Madre pia,
fa' che si compia tanto desir.

Deh benedici, o Madre,
al grido della fe',
noi vogliam Dio, ch'è nostro Padre,
noi vogliam Dio, ch'è nostro Re.

2. Noi vogliam Dio nelle famiglie
dei nostri cari in mezzo al cor;
sian forti i figli, caste le figlie,
tutti c'infiammi di Dio l'amor.

3. Noi vogliam Dio in ogni scuola
perché la cara gioventù
la legge apprenda e la parola
della sapienza di Gesù.

4. Noi vogliam Dio nell'officina
perché sia santo anche il lavor;
a Lui dal campo la fronte china
alzi fidente l'agricoltor.

5. Noi vogliam Dio, quest'almo grido
echeggi ovunque in terra e in mar,
suoni solenne in ogni lido,
dove s'innalza di Dio l'altar.

7. O DEL CIELO GRAN REGINA

1. O del cielo gran Regina
tutti corrono ai tuoi pie'
e alla grazia tua divina
dan tributo di lor fe'.

O Maria, madre pia
o Regina tu del ciel
stendi il manto tutto Santo
sul tuo popolo fedel.

2. Sei Regina di clemenza
E il tuo popolo fedel
Sa i prodigi di potenza
Che fai piovere dal ciel.

3. O del cielo gran Regina
Tu sei degna d'ogni amor.
La bellezza tua divina
chi non ama non ha cuor.

8. RESTA CON NOI, SIGNORE, LA SERA

1. Resta con noi, Signore, la sera,
resta con noi e avremo la pace.

Resta con noi, non ci lasciar,
la notte mai più scenderà.
Resta con noi, non ci lasciar
per le vie del mondo, Signor!

2. Ti porteremo ai nostri fratelli,
ti porteremo lungo le strade.

3. Voglio donarti queste mie mani,
voglio donarti questo mio cuore.

9. RESTA PER SEMPRE

1. Resta per sempre in mezzo a noi Signore,
tu, nostra via, vita e verità;
la tua presenza sia nel nostro cuore
fonte di luce, gioia e santità.

2. Che questo giorno sia per noi fecondo
d'opere degne della tua bontà;
perché la nostra vita sia nel mondo
raggio che attesti la tua carità.

ALTRI CANTI EUCARISTICI

10. ADORO TE DEVOTE

1. Adoro te devote, latens Deitas,
quæ sub his figuris vere latitas:
Tibi se cor meum totum subjicit,
quia te contemplans totum deficit.

Ti adoro devotamente, oh Deità che ti nascondi, che sotto queste apparenze ti celi veramente:
a te tutto il mio cuore si abbandona,
perché, contemplandoti, tutto vien meno.

2. Visus, tactus, gustus, in te fállitur,
Sed audítu solo tuto créditur:
Credo quidquid díxit Dei Fílius;
Nil hoc verbo veritátis vérius.

La vista, il tatto, il gusto, in te si ingannano,
ma solo con l'udito si crede con sicurezza:
credo tutto ciò che disse il Figlio di Dio,
nulla è più vero di questa parola di verità.

3. In cruce latébat sola Déitas,
At hic látet simul et humánitas:
Ambo támen crédens átque cónfitens,
Peto quod petívit latro pœnitens.

Sulla croce era nascosta la sola divinità,
ma qui è celata anche l'umanità: eppure
credendo e confessando entrambe, chiedo
ciò che domandò il ladrone penitente.

4. Plagas, sicut Thomas, non intúeor,
Deum támen meum te confíteor.
Fac me tibi sémper mágis crédere,
In te spem habére, te dilígere.

Le piaghe, come Tommaso, non veggo,
tuttavia confesso Te mio Dio.
Fammi credere sempre più in Te,
che in Te io abbia speranza, che io Ti ami.

5. O memoriále mortis Dómini,
Panis vivus, vitam præstans hómini,
Præsta meæ menti de te vívere,
Et te illi semper dulce sápere.

Oh memoriale della morte del Signore,
Pane vivo, che dai vita all'uomo, concedi
al mio spirito di vivere di Te, e di gustarti
in questo modo sempre dolcemente.

6. Pie pellicáne, Jesu Dómine,
Me immúndum munda tuo sánguine,
Cujus una stilla salvum fácere,
Totum mundum quit ab ómni scélere.

Oh pio Pellicano, Signore Gesù,
purifica me, immondo, col tuo sangue,
del quale una sola goccia può salvare
il mondo intero da ogni peccato.

7. Jesu, quem velátum nunc aspício,
Oro fíat illud, quod tam sítio:
Ut, te reveláta cernens fácie,
Visu sim beátus tuæ glóriæ. Amen.

Oh Gesù, che velato ora ammiro,
prego che avvenga ciò che tanto bramo,
che, contemplandoti col volto rivelato,
a tal visione io sia beato della tua gloria.
Amen.

11. DOV'È CARITÀ E AMORE

Dov'è carità e amore, qui c'è Dio.

1. Ci ha riuniti tutti insieme Cristo amore: godiamo esultanti nel Signore, temiamo e amiamo il Dio vivente e amiamoci tra noi con cuore sincero.

2. Noi formiamo qui riuniti un solo corpo, evitiamo di dividerci tra noi: via le lotte maligne, via le liti e regni in mezzo a noi Cristo Dio.

3. Chi non ama resta sempre nella notte e dall'ombra della morte non risorge; ma se noi camminiamo nell'amore noi saremo veri figli della luce !

4. Nell'amore di Colui che ci ha salvati, rinnovati dallo Spirito del Padre, tutti uniti sentiamoci fratelli, e la gioia diffondiamo sulla terra.

5. Imploriamo con fiducia il Padre santo, perché doni ai nostri giorni la sua pace: ogni popolo dimentichi i rancori e il mondo si rinnovi nell'amore.

6. Fa' che un giorno contempliamo il tuo volto nella gloria dei beati, Cristo Dio: e sarà gioia immensa, gioia vera; durerà per tutti i secoli, senza fine!

12. IL PANE DEL CAMMINO

Il tuo popolo in cammino cerca in Te la guida;
sulla strada verso il Regno sei sostegno col tuo corpo:
resta sempre con noi, o Signore!

1. È il tuo pane, Gesù, che ci dà forza
e rende più sicuro il nostro passo.
Se il vigore nel cammino si svilisce,
la tua mano dona lieta la speranza.

2. È il tuo vino, Gesù, che ci disseta
e sveglia in noi l'ardore di seguirti.
Se la gioia cede il passo alla stanchezza,
la tua voce fa rinascere freschezza.

3. È il tuo corpo, Gesù, che ci fa Chiesa,
fratelli sulle strade della vita.
Se il rancore toglie luce all'amicizia,
dal tuo cuore nasce giovane il perdono.

4. È il tuo sangue, Gesù, il segno eterno
dell'unico linguaggio dell'amore.
Se il donarsi come te richiede fede,
nel tuo Spirito sfidiamo l'incertezza.

5. È il tuo dono, Gesù, la vera fonte
del gesto coraggioso di chi annuncia.
Se la Chiesa non è aperta ad ogni uomo,
il tuo fuoco le rivela la missione.

13. IN QUELL'OSTIA

1. In quell'Ostia consacrata
sei presente, o Gesù mio,
vero uomo e vero Dio,
nostro amabil Salvator.

2. Da te spero, o Gesù caro,
perché sei bontà infinita,
il tuo aiuto in questa vita,
e l'eterna gloria in ciel.

3. Delle tante, e tante colpe,
il mio cuore, o Dio, si pente,
e propone fermamente
di mai più, mai più peccar.

4. O Gesù, Figliuol di Dio,
umilmente io qui ti adoro:
sei mia vita, mio tesoro,
e sarai mio premio in ciel.

14. LAUDA SION SALVATOREM

1. Lauda Sion Salvatorem,
lauda ducem et pastorem
in hymnis et canticis.

**Sit laus plena, sit sonora,
sit jucunda, sit decora
mentis jubilatio:
Christus vincit! Christus regnat!
Christus imperat!**

2. Ecce panis Angelorum,
factus cibus viatorum:
non mittendus canibus.

3. Bone pastor, panis vere,
tu nos bona fac videre
in terra viventium.

15. PANE DEL CIELO

**Pane del Cielo sei Tu, Gesù,
via d'amore: Tu ci fai come Te.**

1. No, non è rimasta fredda la terra:
Tu sei rimasto con noi per nutrirci di Te,
Pane di Vita; ed infiammare col tuo amore tutta l'umanità.

2. Sì, il Cielo è qui su questa terra:
Tu sei rimasto con noi ma ci porti con Te
nella tua casa dove vivremo insieme a Te tutta l'eternità.

3. No, la morte non può farci paura:
Tu sei rimasto con noi. E chi vive in Te
vive per sempre. Sei Dio con noi, sei Dio per noi, Dio in mezzo a noi.

16. PANE DI VITA NUOVA

1. Pane di vita nuova
vero cibo dato agli uomini,
nutrimento che sostiene il mondo,
dono splendido di grazia.

2. Tu sei sublime frutto
di quell'albero di vita
che Adamo non potè toccare:
ora è in Cristo a noi donato.

Pane della vita,
Sangue di salvezza,
vero Corpo, vera Bevanda,
cibo di grazia per il mondo.

3. Sei l'Agnello immolato
nel cui Sangue è la salvezza,
memoriale della vera Pasqua
della nuova Alleanza.

4. Manna che nel deserto
nutri il popolo in cammino,
sei sostegno e forza nella prova
per la Chiesa in mezzo al mondo.

5. Vino che ci dà gioia,
che riscalda il nostro cuore,
sei per noi il prezioso frutto
della vigna del Signore.

6. Dalla vite ai tralci
scorre la vitale linfa
che ci dona la vita divina,
scorre il sangue dell'amore.

17. SEI TU, SIGNORE, IL PANE

1. Sei tu, Signore, il pane,
tu cibo sei per noi.
Risorto a vita nuova,
sei vivo in mezzo a noi.

2. Nell'ultima sua Cena
Gesù si dona ai suoi:
«Prendete pane e vino,
la vita mia per voi».

3. «Mangiate questo pane:
chi crede in me vivrà.
Chi beve il vino nuovo
con me risorgerà».

4. È Cristo il pane vero
diviso qui tra noi:
formiamo un solo corpo,
la Chiesa di Gesù.

5. Se porti la sua Croce,
in lui tu regnerai.
Se muori unito a Cristo,
con lui rinascerai.

6. Verranno i cieli nuovi,
la terra fiorirà.
Vivremo da fratelli,
e Dio sarà con noi.

18. SIGNORE, SEI TU IL MIO PASTOR

Signore, sei tu il mio pastor, nulla mi può mancar nei tuoi pascoli.

1. Fra l'erbe verdeggianti
mi guidi a riposar,
all'acque tue tranquille
mi fai tu dissetar.

2. Se in valle tutta oscura
io camminar dovrò,
vicino a te, Signore,
più nulla temerò.

3. Per me hai preparato
il pane tuo immortal;
il calice m'hai colmo
di vino celestial.

4. La luce e la tua grazia
mi guideranno ognor;
da te m'introdurranno
per sempre, o mio Signor.

19. SOTTO I VELI DEL PAN CONSACRATO

1. Sotto i veli del pan consacrato,
ove regni e ci parli d'amore,
t'adoriamo, Gesù, Redentore,
con la fede più viva del cuor.

Ostia santa, de l'alme tesoro:
ti lodiamo con gli angeli in coro.

2. O Gesù, com'è bello l'altare,
adornato di fiori e di lumi:
le preghiere coi vivi profumi
sono un inno alla tua maestà.

3. La tua mensa è comune per tutti,
come al grande così al poverello:
trova ognuno un vigore novello
nel possesso dell'unico Ben.

20. T'ADORIAM, OSTIA DIVINA

1. T'adoriam, Ostia divina,
t'adoriam, Ostia d'amor.
Tu dell'angelo il sospiro,
tu dell'uomo sei l'onor.

T'adoriam, Ostia divina,
t'adoriam, Ostia d'amor.

2. Tu dei forti la dolcezza,
tu dei deboli il vigor.

3. Tu salute dei viventi,
tu speranza di chi muor.

4. Ti conosca il mondo e t'ami,
tu la gioia d'ogni cuor.

21. TE LODIAMO, TRINITÀ

1. Te lodiamo, Trinità,
nostro Dio, ti adoriamo;
Padre dell'umanità,
la tua gloria proclamiamo.

Te lodiamo, Trinità,
per l'immensa tua bontà.

2. Tutto il mondo annuncia te:
tu lo hai fatto come un segno.
Ogni uomo porta in sé
il sigillo del tuo regno.

3. Nato, morto sei per noi,
Cristo, nostro Salvatore.
Ora vivi in mezzo ai tuoi:
noi chiamiamo te, Signore.

4. Noi crediamo solo in te,
nostro Padre e Creatore;
noi speriamo solo in te,
Gesù Cristo, Salvatore.

5. Infinita carità,
santo Spirito d'amore,
luce, pace e verità,
regna sempre nel mio cuore.

APPENDICE

Preghiere di benedizione tratte dal Benedizionale Romano, da usarsi ad libitum nelle rogazioni o per determinate necessità.

I. BENEDIZIONE AL PAESE

Il ministro, con le braccia allargate pronuncia la preghiera di benedizione.

Noi ti benediciamo e ti rendiamo grazie, Dio di provvidenza infinita, per i grandi segni del tuo amore profusi nel corso dei secoli sulle generazioni umane che hanno edificato questa nostra casa comune.
Tu hai posto in Cristo, tuo Figlio, la pietra angolare che unisce tutti gli uomini e la pietra fondamentale, da cui ogni struttura trae stabilità e consistenza.
Guarda benigno la terra di N.: tu conosci le vicende tristi e liete del nostro passato, le gioie e le angosce del momento presente, i progetti e le speranze per l'avvenire. Non ci venga mai a mancare il tuo aiuto, o Padre: proteggi le case, le famiglie, le scuole, le officine, i luoghi di ospitalità e di assistenza e ogni ambiente di vita e di lavoro. Circonda del tuo amore i cittadini qui residenti o emigrati in altre regioni; fa' che non si estingua nelle nuove generazioni la fede trasmessa dai padri; resti vivo e coerente il senso dell'onestà e della generosità, la concordia operosa, l'attenzione ai piccoli, agli anziani e ai sofferenti, l'apertura verso l'umanità che in ogni parte del mondo soffre, lotta e spera per un avvenire di giustizia e di pace.
Intercedano per noi la Vergine Maria [invocata sotto il titolo di ...] san N. nostro patrono e tutti i testimoni del Vangelo i cui nomi sono nel libro della vita. Risplenda il tuo volto, o Padre, sulla comunità di fede e sulla società civile, e la tua benedizione ci accompagni nel cammino del tempo verso la patria futura.
Per Cristo nostro avvocato e mediatore, che ascende accanto a te nella gloria, e vive e regna nei secoli dei secoli.

R. **Amen.**

Quindi il ministro può aspergere i presenti e il luogo (o verso il luogo) dicendo queste parole o altre simili:

Ravviva in noi, Signore, nel segno di questa santa aspersione il ricordo delle nostre origini dall'acqua e dallo Spirito, nell'attesa dei cieli nuovi e della terra nuova.

II. BENEDIZIONE DELLA CAMPAGNA

Il ministro, con le braccia allargate pronuncia la preghiera di benedizione.

Noi ti benediciamo e ti rendiamo grazie, Dio di bontà infinita, per i grandi segni del tuo amore profusi nel corso dei secoli sulle generazioni umane che hanno edificato questa nostra casa comune.
Per tua grazia, Signore, i nostri antichi padri dissodarono palmo a palmo questa cara terra e la resero fertile e ospitale. Essi appresero da te, o divino Seminatore, la difficile arte di seminare in solchi di pazienza per mietere nella gioia; e alla scuola del Vangelo vissero i drammi e i travagli della vita contadina come una parabola della croce e del regno; Con il tuo aiuto, Signore, è fiorita questa piccola patria campestre, sostenuta dai valori della fede e da un istinto tenace di giustizia e di libertà.
Guarda benigno, o Padre, le nostre campagne [gli oliveti, ... i boschi]; dona alle zolle assetate il refrigerio della pioggia, alle nostre famiglie l'armonia e la pace; allontana il flagello delle tempeste e fa' che nel tranquillo svolgersi delle stagioni sia fecondato e rimunerato l'impegno quotidiano per il benessere della nostra gente e di tutti gli uomini.
Circonda del tuo amore i lavoratori della terra; fa' che non si estingua nelle nuove generazioni la luce della tua verità e il dono della tua grazia; resti vivo e coerente il senso dell'onestà e della generosità, la concordia operosa, l'attenzione ai piccoli, agli anziani e ai sofferenti, l'apertura verso l'umanità
che in ogni parte del mondo soffre, lotta e spera, perché non manchi mai ad ogni uomo, la casa, il pane e il lavoro.
Intercedano per noi la Vergine Maria [invocata sotto il titolo di ...] e tutti i testimoni di Cristo i cui nomi sono nel libro della vita.
Risplenda la luce del tuo volto, o Padre, sulle case e sui campi e la tua benedizione ci accompagni nel tempo della semina e del raccolto, della mietitura e della vendemmia; fa che al termine dei nostri giorni possiamo ricevere dalle tue mani il frutto delle opere buone compiute nel tuo nome.
Per Cristo nostro avvocato e mediatore che ascende accanto a te nella gloria, e vive e regna nei secoli dei secoli.

R. **Amen.**

Quindi il ministro può aspergere i presenti e il luogo (o verso .il luogo) dicendo queste parole o altre simili:

Ravviva in noi, Signore, nel segno di questa santa aspersione il ricordo delle nostre origini dall'acqua e dallo Spirito, nell'attesa dei cieli nuovi e della terra nuova.

III. BENEDIZIONE DELLE ACQUE

Grazie a te, o Dio nostro Padre, che nell'acqua, tua creatura, ci hai aperto il grembo della vita; grazie a te, per l'onda che irriga, il lavacro che purifica, la bevanda che disseta, il fonte della nostra rinascita in Cristo tuo Figlio.
Fa', o Signore, che ogni uomo possa sempre godere di questo refrigerio e conservando limpida e casta l'opera della creazione, veda in essa il riverbero della tua bontà e un invito costante alla purezza del corpo e dell'anima.
Per Cristo nostro avvocato e mediatore, che ascende accanto a te nella gloria, e vive e regna nei secoli dei secoli.

R. **Amen.**

Quindi il ministro può aspergere i presenti e il luogo (o verso il luogo) dicendo queste parole o altre simili:

Ravviva in noi, Signore, nel segno di questa santa aspersione il ricordo delle nostre origini dall'acqua e dallo Spirito, nell'attesa dei cieli nuovi e della terra nuova.

INDICE

ORDINE DELLE PROCESSIONI 2
LITANIE DEI SANTI 4
PROCESSIONI DELLE ROGAZIONI 13
PROCESSIONI EUCARISTICHE 14
PROCESSIONE DI SANT'ANTONIO ABATE 16
CANTI PROCESSIONALI 17
1. E sempre sia lodato 17
2. Benediciamo il Signore 17
CANTI PROCESSIONALI CON LA BANDA 18
3. Inni e canti 18
4. Mira il tuo popolo 19
5. Noi canteremo gloria a te 19
6. Noi vogliam Dio 20
7. O del cielo gran Regina 20
8. Resta con noi, Signore, la sera 20
9. Resta per sempre 21
ALTRI CANTI EUCARISTICI 21
10. Adoro te devote 21
11. Dov'è carità e amore 22
12. Il pane del cammino 23
13. In quell'Ostia 24
14. Lauda Sion Salvatorem 24
15. Pane del cielo 24
16. Pane di vita nuova 25
17. Sei tu, Signore, il pane 25
18. Signore, sei tu il mio pastor 26
19. Sotto i veli del pan consacrato 26
20. T'adoriam, Ostia divina 27
21. Te lodiamo, Trinità 27
APPENDICE 28
I. BENEDIZIONE AL PAESE 28
II. BENEDIZIONE DELLA CAMPAGNA 29
III. BENEDIZIONE DELLE ACQUE 30
INDICE 31